

Väljarnas röst

Sören Holmberg, Per Näsman
& Kent Wännström



Vallokalsundersökning

Väljarnas röst

Sveriges Televisions
Vallokalsundersökning

Väljarnas röst

Sveriges Televisions
Vallokalsundersökning

Sören Holmberg

Professor, Statsvetenskapliga institutionen, Göteborgs universitet

Per Näsman

Forskningsingenjör, Kungliga Tekniska Högskolan (KTH), Stockholm

Kent Wännström

Chef programsekretariatet, Sveriges Television (SVT), Stockholm

Väljarnas röst

Sveriges Televisions Vallokalsundersökning

© 2012 Författarna

Sveriges Televisions Vallokalsundersökningar (Valu)
har tidigare redovisats i:

Valu – Swedish Exit Polls (2002)
Valu – Sveriges Televisions vallokalsundersökningar (2003)
Valu i allmänhetens tjänst (2006)

författade av:

Hans Hernborn, Sören Holmberg,
Per Näsman och Torbjörn Thedéen
och i:

Valu är public service (2009)
Väljarna i fokus (2010)

författade av:

Sören Holmberg och Per Näsman

Sveriges Television AB

105 10 STOCKHOLM

www.svt.se

e-post: kent.wannstrom@svt.se

Valu-data: www.snd.gu.se (Sök: "Valu")

Svensk Nationell Datatjänst

Gegerfeltska villan

Box 300, 405 30 GÖTEBORG

Administrativ redaktör: Per Hedberg

Omslag utformat av: Per Hedberg

Omslagsbild: SVT, Valvakan 2010

Innehåll

Kapitel 1

Valu ger väljarna en röst

Sidan 7

Kapitel 2

Väljarna medverkar

Sidan 11

Kapitel 3

Valu-prognoser

Sidan 21

Kapitel 4

Frågeprecision

Sidan 37

Kapitel 5

Väljarbeteende enligt Valu

Sidan 55

Kapitel 6

Valu möter fem miljoner tittare

Sidan 91

Appendix

Frågeformulär 1991-2010: Blanketter

Sidan 99

Kapitel 1

VALU ger väljarna en röst

Det började i Amerika som så mycket annat. Den första vallokalsundersökningen – *exit poll* på amerikanska – genomfördes 1967 av CBS News i samband med ett guvernörsväl i delstaten Kentucky. Premiären för den första landsomfattande vallokalsundersökningen gjordes också av CBS News fem år senare vid presidentvalet 1972. Mannen som var ansvarig för båda undersökningarna och alltså skall ha äran av att ha uppfunnit vallokalsundersökningarna heter Warren Mitofsky. Han var sedan verksam som ansvarig för olika typer av vallokalsundersökningar i USA och internationellt ända fram till sin bortgång 2006. Den vallokalsundersökning som ledande amerikanska TV-medier och nyhetsbyrån AP gemensamt genomförde under namnet National Election Pool vid presidentvalet 2008 genomfördes av Mitofskys gamla bolag. Cirka 100 000 väljare besvarade enkäter utanför ungefär 1 000 slumpvis utvalda vallokaler över hela USA. Prognoser och analyser levererades sedan i de olika TV-bolagens valvåkor på kvällen – efter det att vallokalerna hade stängt i respektive delstat.

Till Sverige kom vallokalsundersökningarna i början av 1990-talet. Behovet hade Sveriges Television diskuterat under 1980-talet, men det var först när Hans Hernborn fick ansvaret för SVT:s valvåka 1991 som någonting hände konkret. Ett samarbete mellan Sveriges Television och forskare från Kungliga Tekniska Högskolan (KTH) och Statsvetenskapliga institutionen vid Göteborgs universitet inleddes som resulterade i att en första mindre vallo-

kalsundersökning genomfördes vid riksdagsvalet 1991. Undersökningen kom att få namnet Valu.

Samarbetet har därefter fortsatt i samma former och vallokalsundersökningar har gjorts vid riksdagsvalen 1994, 1998, 2002, 2006 och 2010, vid folkomröstningarna 1994 och 2003 och vid EU-parlamentsvalen 1995, 1999, 2004 och 2009. Hittills har alltså Sveriges Television genomfört tolv vallokalsundersökningar och förberedelser pågår för de undersökningar som är planerade för EUPvalet och riksdagsvalet 2014.

Huvudtanken bakom Valu är att väljarna skall vara i fokus under valvakan. Det är väljarnas röstande som skall redovisas och analyseras så snabbt och objektivt som möjligt. Mot den bakgrund är syftet med en vallokalsundersökning tvåfaldigt – att ge underlag för analyser av väljarnas beteende och valutslagen redan på valkvällen och att göra det möjligt att komma med en tidig tendens som visar vart valet är på väg. Tendensen brukar lite pretentiöst kallas prognos, men tendens är ett mer försiktigt och rättvisande ord för vad det är frågan om. Det är normativt viktigt att resultat från vallokalsundersökningar inte tillåts kunna påverka själva valutgången. Därför publicerar aldrig Sveriges Television några tendenser eller analysresultat från Valu innan alla vallokaler har stängt.

En viktig konsekvens av att Valu:s resultat publiceras redan under valkvällen är att olika politikere och spinndoktorers partiska spekulationer om valutgången begränsas och tvingas bli mer verklighetsnära. Tack vare Valu vet vi idag mer om väljarnas beteende. Det blir därför svårare att i partipolitisk nit bortförklara förluster eller förgylla vinster.

Vallokalsundersökningar enligt Valu-modellen bygger först på slumpmässiga urval av ett antal vallokaler och ställen för förtida röstning och sedan på enkätsvar från de väljare som röstar där. De tillfrågade väljarna får på väg ut från vallokalerna/röstningsställena skriftligen besvara en enkät omfattande cirka 30-40 frågor. Vid riksdagsvalet 2010 ingick sammanlagt 90 vallokaler och 40 förtida röstningslokaler och totalt 11 889 väljare fyllde i Valu:s enkät. Resultaten från de insamlade enkäterna knapptelefoneras in till ett centralt talsvarssystem där materialet statistik- och grafikbehandlas för att sedan förmedlas till SVT:s valvaka och svenska folket – allt inom loppet av något tiotal timmar under valdagen.

Vallokalsundersökningar skall inte sammanblandas med de mindre ambitiösa valdagsundersökningar som många TV-bolag internationellt och TV4 i Sverige genomför via telefonintervjuer under valdagen med slumpvisa urval av röstberättigade. Valdagsundersökningar är oftast minst lika träffsäkra som vallokalsundersökningar och är därför väl användbara för prognoser. Men de är klart mindre användbara för analyser och bakgrundsteckningar eftersom de vanligen omfattar mycket få intervjufrågor utöver hur väljarna har röstat. Valdagsundersökningar är med andra ord i huvudsak ett instrument för valprognoser, men inte ett bra instrument för valanalyser.

Analyser och fördjupning är speciellt viktiga i SVT:s valvaka för det är där den stora publiken finns. Hela fem miljoner såg minst tre minuter av SVT:s valvaka 2010. I genomsnitt under kvällen var antalet tittare färre, men ändå imponerande två miljoner. Motsvarande genomsnitt för TV4:s valvaka var enbart cirka 300 000 tittare. Det är alltså extra viktigt att väljarnas röster hörs och tas på allvar i SVT:s valvaka.

I det följande presenteras SVT/Valu mer utförligt. Hur den görs mer praktiskt, hur tendensen/prognosen tas fram, hur precisionen ser ut, vilken bild av svenskt väljarbeteende som Valu ger och hur resultaten presenteras i SVT:s valvaka. Skrivningen är till en del en uppdatering av boken *Valu i allmänhetens tjänst* författad av Hans Hernborn, Sören Holmberg, Per Näsman och Torbjörn Thedéen inför riksdagsvalet 2006 och böckerna *Valu är public service* och *Väljarna i fokus* skrivna av Sören Holmberg och Per Näsman inför EUP-valet 2009 och riksdagsvalet 2010. I föreliggande skrift har resultat från samtliga Valu-studier inkluderats, men fokus är på EUP-valet 2009 och riksdagsvalet 2010.

Kapitel 2

Väljarna medverkar

Vid genomförandet av Valu indelas Sverige i ett antal geografiska regioner som utgörs av angränsande län. Inom var och en av regionerna är en högskolestad centralort.

Antalet regioner har varierat under Valu-perioden 1991-2010. Vid den första vallokalsundersökningen 1991 var Sverige indelat i fem regioner kring högskoleorterna Lund, Göteborg, Stockholm, Sundsvall och Luleå. Därefter har antalet regioner och centralorter varierat i enlighet med tabell 2.1.

Tabell 2.1 Antal Valu-regioner och de centralorter som har använts vid vallokalsundersökningarna 1991 – 2010

Vallokalsundersökning	Typ av val	Antal regioner	Centralorter
Valu-1991	Riksdagsval	5	Lund Göteborg Stockholm Sundsvall Luleå
Valu-1994	Riksdagsval	6	Lund Göteborg Växjö Stockholm Sundsvall Luleå
Valu-1994EU	Folkomröstning	6	Lund Göteborg Växjö Stockholm Sundsvall Luleå
Valu-1995	EU-parlamentsval	4	Lund Göteborg Stockholm Sundsvall
Valu-1998	Riksdagsval	4	Lund Göteborg Stockholm Sundsvall
Valu-1999	EU-parlamentsval	4	Lund Göteborg Stockholm Sundsvall
Valu-2002	Riksdagsval	4	Lund Göteborg Stockholm Sundsvall
Valu-2003	Folkomröstning	4	Lund Göteborg Stockholm Sundsvall
Valu-2004	EU-parlamentsval	4	Lund Göteborg Stockholm Sundsvall
Valu-2006	Riksdagsval	4	Lund Göteborg Stockholm Sundsvall
Valu-2009	EU-parlamentsval	4	Lund Göteborg Stockholm Sundsvall
Valu-2010	Riksdagsval	4	Lund Göteborg Stockholm Sundsvall

Som framgår har antalet regioner från och med Valu-1995 varit fyra med samma centralorter: Lund, Göteborg, Stockholm och Sundsvall. I var och en av de geografiska regionerna har en högskoleläroare engagerats som regional undersökningsledare. Hon eller han fungerar på sin centralort som arbetsledare för de upp till 70

fältombud som genomför undersökningen. De regionala undersökningsledarna och fältombuden har rekryterats från respektive högskolas institution för statistik eller närbesläktat ämne. Samtliga undersökningsledare och fältombud har alltså dokumenterade kunskaper och erfarenheter av statistisk metodik och stickprovsundersökningar. Undersökningsledarna har i stort varit desamma över hela den nu aktuella perioden och sedan Valu-2002 exakt desamma (tabell 2.2).

Tabell 2.2 Regionala undersökningsledare i vallokalsundersökningarna 1991-2010

Ort	Regional undersökningsledare	Högskoleinstitution	1991	1994	1994 EU	1995	1998	1999	2002, 2003, 2004, 2006, 2009
Lund	Svante Körner	Statistik	Ja	Ja	Ja	Ja	Ja	Ja	Ja
Göteborg	Margareta Westberg	Statistik	Ja	Ja	Ja	Ja	Ja	Ja	Ja
Stockholm	Peter Mattson	Pedagogik	Ja	Ja	Ja	Ja	Ja	Ja	Ja
Sundsvall	Björn Jonsson	Statistik	Ja	M					
	Magnus Arnér	Matematik		Ja	Ja	Ja	M		
	Peter Olsson	Ekonomi					Ja	M	Ja
	Beatrice Einarsson	Ekonomi						Ja	
Växjö	Carl-Erik Sjödahl	Statistik	X	Ja	Ja	X	X	X	X
Luleå	Ulf Westberg	Statistik	Ja	Ja	Ja	X	X	X	X

Kommentar: M = mentor; X = orten var inte centralort vid aktuell Valu.

Sedan Valu-1995 har det i Stockholm funnits en central stödfunktion för de regionala undersökningsledarnas arbete.¹ Den främsta uppgiften har varit att hålla kontakt och samordna arbetet med postmästarna och valnämndsordförandena i de av Valu utvalda förtida röstningsställena och vallokalerna.

¹ Ansvarig för stödfunktionen har sedan inrättandet varit Conny B. Eriksson.

Val av postkontor² (Valu-1991 - Valu-2004) respektive kommunala förtida röstningslokaler (Valu-2006 - Valu-2010)

Valet av förtida röstningslokaler har förändrats under perioden mellan 1991 och 2010. Europaparlamentsvalet 2004 var det sista allmänna valet då svenska väljare kunde nyttja möjligheten att avlämna sina röster i särskilt upprättade röstningslokaler i AB Postens regi. I den nya vallagen (2005:837) överfördes ansvaret för den förtida röstningen från Posten AB till landets kommuner. I samband med 2006 års allmänna val var det premiär för förtidsröstningen i kommunal regi. I en del kommuner använde man sig då av samma lokaler som i tidigare riksdagsval, i andra kommuner använde man bokbussar, bibliotek, stadshus, medborgarkontor och/eller livsmedelsbutiker.

Att välja ut de förtida röstningslokaler och de valdistrikt som skall ingå i Valu är en synnerligen grannliga uppgift. Ett viktigt underlag vid valet av poströstningsställen under perioden 1991 till 2004 var Postens statistik över poströstning i tidigare val. Utifrån statistiken över avgivna poströster i det senaste valet ordnades postkontoren i storleksordning. Inom respektive Valu-region gjordes därefter ett urval av de postkontor med förhållandevis stort eller mycket stort antal poströster. För de utvalda postkontoren bestämdes först en fältarbetsperiod. Varje postkontor tilldelas sedan en undersökningsdag med fyra timmar vardera fördelade på ett förmiddags- och ett eftermiddagspass. Denna fördelning skedde på ett slumpmässigt sätt men med viss hänsyn till praktiska villkor för respektive postkontor.

Vid Valu-2006, då alltså kommunerna övertog ansvaret för den förtida röstningen, fanns ingen tidigare statistik att utgå från vid valet av förtida röstningslokaler. Valu-2006 fick då mycket god hjälp från Valmyndigheten och kommunerna inför det urval av kommunala förtida röstningslokaler som genomfördes. Samma goda hjälp erhöles också vid Valu-2009 och då fanns dessutom statistik från den faktiskt genomförda förtida röstningen vid riksdagsvalet 2006. Vid Valu-2010 fanns statistik för den faktiskt genomförda förtida röstningen från såväl riksdagsvalet 2006 som

² Med postkontor avses poströstningsställen, d.v.s. platser där poströstning fram t.o.m. EUP-valet 2004 ägde rum under AB Postens tillsynsansvar.

från EU-parlamentsvalet 2009. Det urval av undersökningsperioder som skedde för Valu-2010 skedde sedan på samma systematiska sätt som vid Valu-2006, Valu-2009 och som för postkontoren vid tidigare genomförda vallokalsundersökningar. Respektive urval under perioden 1991 till 2010 redovisas i tabell 2.3.

Tabell 2.3 Antal utvalda förtida röstningslokaler, fältarbetsperioder och antalet undersökningspass i vallokalsundersökningarna 1991 – 2010

Vallokalsundersökning	Typ av val	Valdag	Fältarbetsperiod	Antal utvalda förtida röstningslokaler	Antal undersökningspass
Valu-1991	Riksdagsval	15/9	12/9 – 13/9	10	20
Valu-1994	Riksdagsval	18/9	12/9 – 16/9	18	48
Valu-1994EU	Folkomröstning	13/11	9/11 – 11/11	18	36
Valu-1995	EU-parlamentsval	17/9	11/9 – 15/9	10	28
Valu-1998	Riksdagsval	20/9	14/9 – 18/9	20	48
Valu-1999	EU-parlamentsval	13/6	4/6 – 12/6	40	58
Valu-2002	Riksdagsval	15/9	5/9 – 14/9	40	60
Valu-2003	Folkomröstning	14/9	9/9 - 14/9	40	60
Valu-2004	EU-parlamentsval	13/6	9/6 - 13/6	35	53
Valu-2006	Riksdagsval	17/9	9/9 – 16/9	40	61
Valu-2009	EU-parlamentsval	7/6	28/5 – 6/6	40	70
Valu-2010	Riksdagsval	19/9	11/9 – 18/9	40	73

I de förtida röstningslokaler som ingår i Valu genomförs före undersökningen en rekognosering så att ansvariga undersökare får kännedom om förhållandena. Det gäller öppettider, yta, form, in- och utgångar, antal anställda, antal kassor, röstningsställen och så vidare. Därigenom kan man planera undersökningen så att röstningen inte störs.

I Valu-1991, Valu-1994 och Valu-1994EU fick fältombuden fråga varannan eller i vissa fall var tredje av dem som poströstat

och var på väg ut från postkontoret. I praktiken visade sig detta vara svårt att genomföra då de röstande ofta kom familjevis eller i grupper. Från och med Valu-1995 har därför samtliga röstande under tidsperioden givits möjlighet att fylla i formuläret. Detta kan vid köbildning innebära viss ökad risk för bortfall.

För Valu-1994 och Valu-1994EU användes samma urval av postkontor vilket ledde till problem och en viss felskattning i prognosen vid Valu-1994EU. Vi återkommer till detta i prognoskapitlet. Vid Valu-1999 användes i stort de postkontor som användes vid Valu-1995 och/eller Valu-1998. Detta för att öka jämförbarheten i resultaten och förbättra den prognos som beräknas inom Valu. Vid Valu-2002 hade posten förändrat sin organisation, vilket innebar att begreppet postkontor ändrats. Det medförde att jämförelser med tidigare års urval försvårades. Valu-2003 och Valu-2004 använde sig av de poströstningsställen som varit mest oförändrade under perioden 2002 till 2004 och som tidigare varit utvalda som Valu-distrikt under den aktuella perioden. Vid Valu-2006 var urvalet baserat på den information som erhållits från Valmyndigheten och respektive kommun. Vid Valu-2009 och 2010 kompletterades den information som erhållits från Valmyndigheten och respektive kommun med den statistik som fanns från den faktiskt genomförda förtida röstningen vid riksdagsvalet 2006.

Antal insamlade formulär i förtida röstningslokaler vid respektive Valu framgår av tabell 2.4. Andelen bortfall grundas helt på fältombudens bedömningar. Om fältombuden öppet skulle anteckna information om vägrarna kan det äventyra acceptansen av Valu, varför några noteringar inte görs.

Insamlade och ifyllda formulär vid de förtida röstningslokalerna överförs till Valu:s centrala databas. Det skedde i Valu-1991 genom faxöverföring och instansning. Därefter har fältombuden registrerat svarskoder från ifyllda blanketter direkt på den ort där undersökningspasset ägt rum. De inregistrerade uppgifterna överfördes därefter via tonsignaler till Valu-basen i Stockholm. Vid Valu-2009 och Valu-2010 användes direkt dataöverföring för kodade blanketter.

Tabell 2.4 Antal insamlade formulär från postkontor i vallokalsundersökningarna 1991 – 2004 respektive från kommunala förtida röstningslokaler 2006 – 2010

Vallokalsundersökning	Typ av val	Antal utvalda lokaler	Antal insamlade formulär	Uppskattat svarsbortfall (%)
Valu-1991	Riksdagsval	10	450	35
Valu-1994	Riksdagsval	18	1 920	30
Valu-1994 EU	Folkomröstning	18	1 553	40
Valu-1995	EU-parlamentsval	10	828	40
Valu-1998	Riksdagsval	20	2 555	30
Valu-1999	EU-parlamentsval	40	2 435	25
Valu-2002	Riksdagsval	40	2 525	25
Valu-2003	Folkomröstning	40	3 622	30
Valu-2004	EU-parlamentsval	35	2 335	20
Valu-2006	Riksdagsval	40	3 317	25
Valu-2009	EU-parlamentsval	40	2 642	25
Valu-2010	Riksdagsval	40	3 986	25

Val av valdistrikt

Vid val delas Sverige in i ett antal valdistrikt. Den geografiska storleken på valdistrikten har varierat alltsedan vallokalsundersökningarna startade. Även storleken, dvs antalet röstberättigade i valdistrikten, varierar mellan respektive val. Först Riksskatteverket (RSV), som var valmyndighet t.o.m. valet 1998, och därefter den nya Valmyndigheten, har bistått Valu med förteckning över aktuell indelning i valdistrikt. I varje valdistrikt finns en vallokal.

Vid genomförandet av Valu görs ett urval av ett antal valdistrikt och därigenom väljs även respektive vallokal. Valdistrikt som skall väljas vid respektive Valu fördelas på de olika regionerna efter regionernas storlek. Det innebär att det väljs färre valdistrikt från regioner som innehåller ett mindre antal röstberättigade och fler valdistrikt från regioner med många röstberättigade. Inom respektive region väljs därefter slumpmässigt de valdistrikt som skall ingå i Valu.

När valdistrikten utvalts genomförs en rekognosering i varje utvald vallokal så undersökarna vet hur vallokalen ser ut vad avser öppettider, yta, form, in- och utgångar, röstningsställen med mera.

Därigenom kan undersökningen genomföras utan att störa röstningen. I de utvalda distrikten väljs undersökningspass inom vilka de som röstar får fylla i Valu-formuläret. I Valu-1991 användes två undersökningspass, ett förmiddagspass om två timmar och ett eftermiddagspass om en timma. Vid Valu-1994 användes dessutom, i 16 av de 50 utvalda valdistrikten, ett kvällspass om en halvtimma för att kunna avgöra om de som röstade sent på dagen på något avgörande sätt skilde sig från övriga. Då någon sådan skillnad inte kunde påvisas har kvällspasset utgått i de Valu som genomförts därefter.

Vid Valu-1994EU användes ett förmiddagspass om två timmar och ett eftermiddagspass om en timma. Också vid Valu-1995, och alltsedan dess, valdes slumpmässigt ett förmiddagspass och ett eftermiddagspass. Total undersökningstid i respektive vallokal har varit tre timmar, förutom vid Valu-1994 där den var tre och en halv timma i 16 vallokaler.

Vid Valu-1999 användes i stort de valdistrikt som användes vid Valu-1995 och/eller Valu-1998. Detta för att öka jämförbarheten i resultaten och förbättra prognosen. De distrikt som utvalts för Valu-1999 användes som utgångspunkt för urvalet vid Valu-2002. Vid Valu-2003, Valu-2004 och Valu-2006 baserades urvalet på de distrikt som varit mest oförändrade sedan tidigare Valu-urval. I Valu-2006 utökades dessutom antalet utvalda distrikt. De tillkommande distrikten utgjordes företrädesvis av "starka fästen" för respektive riksdagsparti. Detta för att ytterligare kunna förutse och följa valvinden i det aktuella riksdagsvalet 2006. Vid Valu-2009 följdes samma urvalsprincip som för Valu-2006. Denna princip följdes i stort även vid Valu-2010. Men 2010 användes dessutom resultat från kommunalvalet 2006 eftersom ett parti som tidigare inte funnits i riksdagen, Sverigedemokraterna, av opinionmätningarna ansågs ha en möjlighet att komma in i riksdagen.

Det antal formulär som insamlats i vallokalerna, framgår av tabell 2.5. De i tabellen angivna andelarna vad avser svarsbortfallet baseras på fältombudens bedömningar. Några noteringar om vilka som inte vill delta görs inte.

Data från de insamlade formulärens förs över till den centrala Valu-databasen enligt samma metod som tidigare redovisats för poströstningsställena.

Tabell 2.5 Antal insamlade enkäter från utvalda valdistrikt i vallokalsundersökningarna 1991 - 2010

Vallokalsundersökning	Typ av val	Antal utvalda valdistrikt	Antal insamlade formulär	Uppskattat svarsbortfall (%)
Valu-1991	Riksdagsval	26	2 279	25
Valu-1994	Riksdagsval	50	5 104	20
Valu-1994EU	Folkomröstning	45	3 961	30
Valu-1995	EU-parlamentsval	30	2 618	25
Valu-1998	Riksdagsval	60	6 351	20
Valu-1999	EU-parlamentsval	80	4 505	15
Valu-2002	Riksdagsval	80	6 411	20
Valu-2003	Folkomröstning	80	7 109	20
Valu-2004	EU-parlamentsval	77	3 757	15
Valu-2006	Riksdagsval	90	8 999	18
Valu-2009	EU-parlamentsval	90	7 773	15
Valu-2010	Riksdagsval	90	7 903	18

Kommentar. I Stockholmsområdets valdistrikt ställdes extra frågor om det regionala så kallade Dennispaketet (trafikpolitiskt beslut) i Valu-1994EU. För att få tillräckligt underlag för analys av dessa frågor utvaldes slumpmässigt ytterligare en undersökningstimme. De 229 formulär som insamlades under denna extra timme ingår inte i de redovisade resultaten, inte heller i underlaget för prognostiseringen av utfallet i folkomröstningen om EU.

Vid genomförandet av Valu har det ibland visat sig svårt att skilja ut röstande vid de vallokaler som skall ingå i Valu. Speciellt svårt har detta varit i Stockholm. Avsevärda hinder har förekommit. Vid exempelvis Valu-1991 var det omöjligt att särskilja de röstande i det utvalda valdistriktet Matteus 1 från de röstande i valdistriktet Matteus 2, 3, 4 och 5 på grund av att dessa distrikts vallokaler fanns i fem näraliggande klassrum i en och samma skolbyggnad. Då det var omöjligt att genomföra undersökningen i korridoren mellan klassrummen fick vi sätta upp ett tält på skolgården och genomföra undersökningen där. Röstande från samtliga fem distrikt kom att blandas och det var omöjligt att vid undersöknings-

tillfället särskilja dem. Denna typ av problem kan dock lösas med hjälp av statistisk metodik.

Överföring av data från formulären till Valu-systemet

De i postlokalerna/förtida röstningslokalerna respektive vallokalererna insamlade formulären måste föras över till Valus databehandlingssystem för analyser och prognoser. I Valu-1991 skedde överföringen genom att de insamlade formulären efter undersökningspassen faxades, eller i Stockholmsregionen kördes per bil, från insamlingsstället till en stansningscentral. Där överfördes de insamlade uppgifterna till ett datamedium, som lämnades över till Sveriges Television och där lästes in i den centrala Valu-databasen. Vid senare Valu har fältombuden tonsignalerat från undersökningsställena med hjälp av knapptelefoner till ett centralt talsvarssystem. Från detta centrala talsvarssystem har sedan data överförts elektroniskt till Valu-databasen. Vid Valu-2009 och Valu-2010 användes också direkt dataöverföring av de blanketter som insamlats vid de förtida röstningslokalerna.

Dataöverföringarna har i regel gått mycket bra, men med ett viktigt undantag – Valu-1994EU. Vad som hände då och effekterna därav redovisas i kapitlet om Valu-prognoserna. Ytterligare en allvarlig händelse inträffade när en av våra undersökare hade avslutat undersökningspasset vid en postlokal och begav sig till det ställe där enkätsvaren skulle överföras till Valu:s databas i Stockholm. Plötsligt uppenbarade sig en väskryckare som stal alla formulären – och de är tyvärr fortfarande borta!

Kapitel 3

Valu-prognoser

Väl inne i Valu-systemet används data från de insamlade formulären för att ge bakgrundsmaterial till de analyser som sker under Sveriges Televisions valvaker. Med hjälp av Valu har omfattande analyser av respektive valresultat kunnat ske direkt i TV-sändningen. Syftet med Valu är i första hand att möjliggöra sådana analyser och inte att göra prognoser över valresultaten. Det hindrar inte att även sådana har publicerats för alla Valu utom den första, Valu-1991.¹

De tabeller, diagram och andra figurer som skall produceras ur Valu fastställs av Sveriges Television². Samtligt material som publiceras i valvakorna förbereds av SVT:s kommentatorer, redaktörer, producenter, grafiker m fl. Huvuddelen av materialet används av Sveriges Televisions expertkommentatorer i valvakan på valkvällen.³

Hur väl stämmer Valu?

För att kontrollera tillförlitligheten i Valu jämförs de faktiska valresultaten i de utvalda valdistrikten med det resultat respektive valdistrikt fick vid enkätundersökningen i Valu. De förtida röstande som deltar i Valu kan inte kontrolleras på ett liknande sätt då något faktiskt valresultat inte finns att jämföra med. De jämförelser som

¹ Ansvariga för Valu-datasystemet är Per Näsman samt Anders Ljungström och Lennart Claesson. Per Näsman och Anders Ljungström har deltagit i samtliga Valu och Lennart Claesson alltsedan Valu-1994.

² Ansvarig inom SVT för Valuprojektet var Hans Hernborn fram till och med Valu-2006. För Valu-2009 och Valu-2010 var Kent Wännström ansvarig.

³ SVT:s expertkommentatorer har alltsedan Valu introducerades 1991 till och med Valu-2003 varit Sören Holmberg och Torbjörn Thedéen. Vid efterföljande Valu 2004 till Valu 2010 har Sören Holmberg varit ensam expertkommentator.

kan göras har givit vid handen att resultaten i de utvalda valdistrikten i Valu i huvudsak stämmer väl överens med det faktiska valresultatet i motsvarande valdistrikt.

Den faktiska andelen förtida röster vid aktuellt val är okänd på valkvällen. Kontroll mot den förtida röstningsandelen kan alltså bara ske i efterhand via historiska data. Under de hittillsvarande Valu-studierna har andelen formulär från de förtida röstningslokaler överensstämt någorlunda väl med den faktiska andelen förtida röster, utom vid den första undersökningen 1991 (se tabell 3.1). Den åtgärd som vidtogs efter Valu-1991 var att öka antalet förtida röstningslokaler i urvalet, vilket alltså har givit önskat resultat. Vid Valu-2004 blev dock den erhållna andelen förtida röster "för stor". Vid Valu-2006 då kommunerna övertagit ansvaret för den förtida röstningen var skillnaden återigen tillbaka till en rimlig storlek. Detta blev sedan också fallet i Valu-2009 och Valu-2010. Vid riksdagsvalet 2010 var för övrigt det faktiska andelen förtida röster rekordstort (39,4 procent).

Tabell 3.1 Faktisk andel förtida röster och andel bland Valu:s insamlade frågeformulär

Vallokalsundersökning	Typ av val	Faktisk andel förtida röster (%)	Andel i Valu insamlade formulär vid utvalda förtida röstningslokaler (%)	Skillnad mellan andel i Valu och faktisk andel
Valu-1991	Riksdagsval	36,8	16,5	-20,3
Valu-1994	Riksdagsval	35,6	27,3	-8,3
Valu-1994EU	Folkomröstning	34,6	28,2	-6,4
Valu-1995	EU-parlamentsval	22,9	24,0	+1,1
Valu-1998	Riksdagsval	31,2	28,7	-2,5
Valu-1999	EU-parlamentsval	32,4	35,1	+2,7
Valu-2002	Riksdagsval	29,8	28,3	-1,5
Valu-2003	Folkomröstning	31,5	33,8	+2,3
Valu-2004	EU-parlamentsval	25,3	38,3	+13,0
Valu-2006	Riksdagsval	31,8	26,9	-4,9
Valu-2009	EU-parlamentsval	29,9	34,0	+4,1
Valu-2010	Riksdagsval	39,4	33,5	-5,9

För de förtida röster som samlats in kan motsvarande jämförelse som för valdistrikten inte göras. Här försöker vi istället bedöma tillförlitligheten genom att se på resultaten bland de Valu-enkäter som lämnats in. Får vi förväntat antal och hur ser partifördelningen respektive bytarmatrisen ut? Vi kan med hjälp av vad de röstande uppgivit om tidigare partival få en uppfattning om *swingen*⁴ ibland väljarna. En svårighet är att på förhand avgöra om den erhållna andelen förtida röster kommer att stämma med den faktiska andelen förtida röster; denna andel kan inte säkert fastställas i förhand.

Problemet kan illustreras med partiet Ny Demokrati vid Valu-1991. Partiet var nybildat inför riksdagsvalet 1991 och det fanns inga jämförelsesiffror från tidigare val att tillgå. När rimligheten i det resultat vi fått vid de förtida röstningslokalerna skulle kontrolleras visade det sig att partiet fått en mycket stor andel av de röster som insamlats från postkontoret i Sala. Partiet hade i Valu-1991 en röstandel på 23,6 procent på postkontoret i fråga, något som först verkade helt orimligt. Det visade sig dock att partiet hade haft ett valmöte intill postlokalen alldeles före Valu:s undersökningspass. Åtskilliga som varit och lyssnat på valmötet hade uppenbarligen genast gått och röstat i postlokalen vilket förklarade den höga andelen för Ny Demokrati.

I valvakan senare visade dock Valu-1991 korrekt total storleksordning för Ny Demokratisk andel av rikets väljarkår. Samtliga genomförda Valu har också senare på ett framgångsrikt sätt prognosticerat partiandelarna för ny tillträdande partier, där det funnits sådana.

Metodiken bakom Valu-prognosen

Som tidigare betonats är huvudsyftet med Valu att ge analysunderlag under valkvällen och för eftervalsdebatten. Med Valu kan man dock också producera en prognos över valresultatet. En sådan prognos har vid de flesta Valu publicerats i Sveriges Televisions valvaka. Det är enbart vid Valu-1991 som detta inte skedde. Prognoserna som publiceras är vanligtvis statistiskt vägda, men ovägda

⁴ Swing, ursprungligen ett engelskt uttryck för förändringar jämfört med senast jämförbara val; svensk synonym är valvind.

prognoser har även förekommit vilket framgår av de presenterade tabellerna i detta kapitel.

Valu-prognosen baseras på jämförelser mellan de utvalda valdistriktens valresultat vid tidigare val och vad de utvalda personerna i valdistriktet uppger sig ha röstat på i det aktuella valet. Jämförelsen ger möjlighet att skatta den aktuella swingen i respektive valdistrikt. Fler möjligheter att beräkna swingen finns. Det faktiska valresultatet i tidigare val samt vad de utvalda personerna i Valu säger sig ha röstat på i det senast föregående valet är då utgångspunkter för jämförelsen.

På detta sätt får man också en kontroll av om urvalet av individer i respektive valdistrikt är representativt för distriktet genom att jämföra vad de har angivit att de röstat på i det senast föregående valet med det faktiska valresultatet i valdistriktet. Metoden ger också swingen för varje individ och därigenom för hela urvalet.

Valu-systemet beräknar alltså två mått på swingen för de utvalda valdistrikten. Ett där de utvalda personernas uppgivna partival i det aktuella valet jämförs med det faktiska valresultatet vid det föregående valet och ett annat där jämförelsen i stället sker mot vad svarspersonerna själva uppger att de röstat på i det föregående valet. De mått på swingen som erhålls vägs upp till riksnivå med hjälp av vikter svarande mot valdistriktets- och Valu-regionens storlek.

Swingen i valdistrikten vägs ihop med den skattade valvinden bland rösterna avgivna i de förtida röstningslokalerna. Denna swing kan endast baseras på vad de utvalda personerna sagt om hur de röstat i senast föregående val och i det nu aktuella valet. Ingen knytning till resultat i något valdistrikt kan göras för Valu-formulär som insamlats i de förtida röstningslokalerna. Vid ihopvägning av de singlar som beräknats i valdistrikt respektive i förtida i röstningslokaler har olika viktfunktioner använts baserade på det antal Valu-formulär som insamlats i respektive typ av lokal.

Vad den beskrivna viktningen innebär för Valu-prognoserna framgår av de följande tabellerna där den ovägda partifördelningen val för val jämförs med prognosresultatet respektive aktuellt valresultat. Vid viktningen tas också hänsyn till den erfarenhet som tidigare Valu givit.

Valu-1991

Valu-1991 var den första vallokalsundersökningen någonsin i Sverige. Eftersom inga erfarenheter fanns fick Valu-systemet byggas från grunden. Någon prognos över valresultatet publicerades inte i valvakan i Sveriges Television. Internt inom Valu-1991 beräknades dock en viktad prognos över partifördelningen. En jämförelse mellan de ovägda partiandelarna, de viktade partiandelarna och det faktiskt erhållna valresultatet redovisas i tabell 3.2.

Tabell 3.2 Ovägd andel röster, viktad andel röster och faktiskt valresultat vid riksdagsvalet 1991

	V	S	MP	C	FP	KD	M	NYD	ÖVR
Ovägd andel	6,2	35,8	3,9	7,0	9,8	6,4	24,0	6,1	0,8
Viktad andel	5,8	32,3	4,1	6,6	10,1	6,5	26,8	6,9	0,9
Faktiskt valresultat	4,5	37,7	3,4	8,5	9,1	7,2	21,9	6,7	1,0

Det kan noteras att vägningen ger ett sämre resultat i jämförelse med de ovägda partiandelarna. Det var alltså tur att ingen Valu-prognos presenterades i valvakan. I stället publicerades en skattning av förändringen från föregående val, den så kallade swingtendensen. Den presenterade tendensen och den faktiska swingen framgår av tabell 3.3.

Tabell 3.3 Prognostiserad swingtendens och faktisk swing vid riksdagsvalet 1991 i jämförelse med riksdagsvalet 1988

	V	S	MP	C	FP	KD	M	NYD
Valu-tendens	-0,6	-6,2	-1,2	-0,6	-2,0	+4,0	+0,5	+6,1
Faktisk swing	-1,3	-5,5	-2,1	-2,8	-3,1	+4,2	+3,6	+6,7

Alla tendenser återfanns korrekt men viktsystemet fungerade inte så bra vid Valu-1991. De stora avvikelserna fanns företrädesvis bland de borgerliga partierna. Valu-1991 lyckades inte tillräckligt bra prognostisera den stora rörligheten inom det borgerliga blocket.

Valu-1994

Inför Valu-1994 utökades antalet undersökningsplatser och de fördelades över riket på ett bättre sätt än vid Valu-1991. Vid Valu-1994 valde Sveriges Television att vid vallokalernas stängning publicera en prognos över röstandelar för partierna. Den presenterade viktade Valu-prognosen visade sig också vara klart bättre än de ovägda partiandelarna i rådata (tabell 3.4).

Tabell 3.4 Ovägd andel röster, viktad Valu-prognos och faktiskt valresultat vid riksdagsvalet 1994

	V	S	MP	C	FP	KD	M	NYD	ÖVR
Ovägd andel	7,1	42,4	5,8	6,0	8,4	6,4	24,4	1,0	0,7
Valu-prognos	6,5	43,7	5,4	8,4	8,4	4,2	22,0	0,9	0,5
Faktiskt valresultat	6,2	45,3	5,0	7,7	7,2	4,1	22,4	1,2	1,0

Valu-1994EU

Valu-1994EU avsåg folkomröstningen om Sveriges inträde i Europeiska unionen. Här fanns tre alternativ att lägga sin röst på: Ja, Nej respektive Blankt. Jämförelsen mellan ovägd andel röster, vägd Valu-prognos och faktiskt erhållet valresultat visas i tabell 3.5.

Tabell 3.5 Ovägd andel röster, andel röster i den viktade Valu-prognosen och faktiskt valresultat vid folkomröstningen om EU 1994

	Ja	Nej	Blankt
Ovägd andel	57,7	40,9	1,4
Valu-prognos	57,6	41,0	1,4
Faktiskt valresultat	52,3	46,8	0,9

Som framgår fanns en missvisning i Valu-1994EU. Andelen Ja-röster överskattades. Den genomförda viktningen medförde heller inte någon förbättring jämfört med de faktiskt erhållna andelarna.

En av orsakerna var att Valu-systemet vid överföring av data drabbades av ett teletekniskt bortfall som inte kunde pareras i tid. En av de datorer som samlade upp formulärsvar för vidare överfö-

ring till Valu-systemet drabbades av stillestånd när överföringen skulle ske. På detta sätt kom 788 formulär insamlade i valdistrikt från norra Sverige och 25 formulär insamlade på ett postkontor i Luleå inte att överföras till den centrala Valu-databasen. Formulären kom därför inte att ingå i prognosunderlaget.

Den ovägda andelen Ja-röster sjönk med 1,5 procentenheter när de "borttappade" formulären så småningom dök upp och kunde läggas in i Valu-systemet. Den viktade prognosen hade påverkats i ännu större utsträckning.

Valu-1994EU var den första vallokalsundersökningen i Sverige där man försökte prognostisera valresultatet i en folkomröstning. Val där man saknar jämförelsebakgrund, är betydligt svårare att prognostisera än riksdagsval där man utgår från partiernas förändringar från föregående val.

Valu-1995

Med anledning av det teletekniska bortfallet i Valu-1994EU förbättrades kontrollsystemet inför Valu-1995 (det första svenska EU-parlamentsvalet), och inga problem med överföring av formulär uppstod. En svårighet inför Valu-1995 var dock att försöka uppskatta valdeltagandet och hur den gjorda uppskattningen skulle påverka Valu:s prognosystem.

Tabell 3.6 Ovägd andel röster, viktad Valu-prognos och faktiskt valresultat vid EU-parlamentsvalet 1995

	V	S	MP	C	FP	KD	M	ÖVR
Ovägd andel	14,3	26,1	17,7	5,4	6,5	3,3	23,9	2,8
Valu-prognos	11,9	29,9	17,2	7,3	5,2	3,8	21,8	2,9
Faktiskt valresultat	12,9	28,1	17,2	7,2	4,8	3,9	23,2	2,7

Prognossystemet visade sig dock fungera väl vid Valu-1995 (se tabell 3.6). Vallokalsundersökningen klarade av att prognostisera det faktiska valresultatet på ett mycket bra sätt trots att fördelningen av partiandelar i EU-parlamentsvalet 1995 kom att skilja sig kraftigt från de partiandelar som erhållits vid riksdagsvalet 1994.

Valu-1998

Vid Valu-1998 insamlades över 8.900 formulär. Cirka 6.000 av dem samlades in utanför vallokaler på valdagen. På grund av den stora mängden formulär försenades överföringen av formulär till Valu-systemet och 401 formulär som insamlats på valdagen kunde inte överföras till Stockholm i tid för att ingå i prognosystemet. Det påverkade dock inte prognosens utfall.

Tabell 3.7 Ovägd andel röster, viktad Valu-prognos och faktiskt valresultat vid riksdagsvalet 1998

	V	S	MP	C	FP	KD	M	ÖVR
Ovägd andel	13,8	32,0	5,4	4,6	6,3	11,2	24,7	2,1
Valu-prognos	13,3	35,4	4,9	6,0	5,6	10,5	21,8	2,5
Faktiskt valresultat	12,0	36,4	4,5	5,1	4,7	11,8	22,9	2,6

Valet 1998 var ett normalt riksdagsval och Valu-systemet fungerade bra. Viktfunktionen som användes vägde in förändring dels från riksdagsvalet 1994, dels från EU-parlamentsvalet 1995 (se tabell 3.7).

Valu-1999

Inför EU-parlamentsvalet 1999 diskuterades det förväntade valdeltagandet i medierna och man var i stort överens om att det skulle bli högre än vid det tidigare EU-parlamentsvalet 1995. De av undersökningsinstitutet gjorda opinionsundersökningarna tydde också på det. Men det blev tvärtom. En större andel väljare valde också att rösta på posten vid detta EU-parlamentsval jämfört med vad som skett vid EU-parlamentsvalet 1995. Det hade vi räknat med och även anpassat fältarbetsperioden efter. Valu och dess prognosystemet fungerade också mycket väl, vilket framgår av tabell 3.8.

Tabell 3.8 Ovägd andel röster, viktad Valu-prognos och faktiskt valresultat vid EU-parlamentsvalet 1999

	V	S	MP	C	FP	KD	M	ÖVR
Ovägd andel	17,2	23,9	10,0	5,1	15,2	7,6	20,4	0,5
Valu-prognos	16,6	25,3	9,7	5,4	14,7	8,1	19,6	0,5
Faktiskt valresultat	15,8	26,0	9,5	6,0	13,9	7,6	20,7	0,5

Valet blev en stor framgång för speciellt Folkpartiet och listettan Marit Paulsen. Partiet ökade från 4,8 procent 1995 till hela 13,9 procent 1999. Den stora FP-svingen fick vi med i Valu-prognosen.

Valu-2002

I vallokalsundersökningen vid riksdagsvalet 2002 ägnades stor möda åt urvalet av postlokaler och valdistrikt. Posten hade förändrat sin organisation vilket påverkade poströstningen och urvalet. Valu-2002 fungerade mycket väl vad avser fältarbetet och de skillnader som uppmättes mellan det faktiska slutgiltiga valresultatet och Valu-prognosen var godtagbara (se tabell 3.9).

Tabell 3.9 Ovägd andel röster, viktad Valu-prognos och faktiskt valresultat vid riksdagsvalet 2002

	V	S	MP	C	FP	KD	M	ÖVR
Ovägd andel	11,1	38,2	6,0	6,4	14,6	8,0	13,3	2,4
Valu-prognos	10,0	37,3	5,1	6,8	13,0	9,3	15,2	3,3
Faktiskt valresultat	8,4	39,9	4,6	6,2	13,4	9,1	15,3	3,1

Valu-2003

Valu-2003 avsåg folkomröstningen om Sveriges införande av Euro. De alternativ väljarna hade att lägga sin röst på var: Ja, Nej respektive Blankt. Valu-2003 baserades sig starkt på de resultat som fanns från folkomröstningen 1994 om Sveriges inträde i EU respektive det senast hållna riksdagsvalet 2002. Valu-2003 blev den största vallokalsundersökningen dittills med 10 731 enkätsvar från 40 postlokaler och 80 valdistrikt.

Valu-2003 var den andra vallokalsundersökningen i Sverige där Valu-metodiken användes för att ge underlag till analyser av resultatet från en folkomröstning. Mot bakgrund av de erfarenheter som fanns från Valu-1994EU gjordes ingen vägd Valu-prognos vid Valu-2003 utan alla analyser utgick från de ovägda siffrorna. Som framgår av tabell 3.10 kunde Valu-2003 förutsäga slutresultatet av folkomröstningen, men med en överskattning av andelen Ja-röster.

Tabell 3.10 **Ovägd andel röster i Valu-2003 och faktiskt valresultat vid folkomröstningen 2003**

	Ja	Nej	Blankt
Ovägd andel, tillika prognos	46,2	51,8	2,0
Faktiskt valresultat	42,0	55,9	2,1

Valu-2004

Valu-2004 avsåg EU-parlamentsvalet 2004. Mot bakgrund av tidigare erfarenheter lades mycket arbete ner på att i förhand försöka uppskatta valdeltagandet. De tidigare EU-parlaments-valen hade ett lågt valdeltagande och mycket tydde på att så skulle bli fallet även vid Valu-2004. Det blev också fallet men på grund av de noggranna förberedelserna påverkades inte prognosarbetet.

I EU-parlamentsvalet 2004 ställde också ett nytt parti upp, Junilistan (JL). De av undersökningsinstitutens gjorda opinionsundersökningarna tydde på att partiet skulle ha chans att komma in i EU-parlamentet. Dessutom visade opinionsundersökningarna på att några partier som redan var med i EU-parlamentet kunde riskera att åka ur.

Prognosarbetet vid Valu-2004 baserades, förutom på den redan tidigare beskrivna swingen, starkt på de erfarenheter tidigare gjorda Valu givit. Resultatet av prognosarbetet blev gott. Tabell 3.11 redovisar den ovägda andelen, Valu-prognosen och det faktiska valresultatet.

Tabell 3.11 Övägd andel röster, viktad Valu-prognos och faktiskt valresultat vid EU-parlamentsvalet 2004

	V	S	MP	C	FP	KD	M	JL	ÖVR
Ovägd andel	16,4	22,9	7,3	6,2	11,0	5,6	14,1	14,7	1,7
Valu-prognos	15,0	24,9	7,0	6,5	10,0	5,6	14,5	14,8	1,7
Faktiskt valresultat	12,8	24,6	6,0	6,3	9,9	5,7	18,3	14,5	2,2

Som framgår lyckades Valu-2004 väl. Junilistans spektakulära framgång prickades in nästan på tiondelen när. Det fanns dock en överrepresentation av V-väljare, och motsvarande underrepresentation av M-väljare i urvalet som inte vägningsförfarandet lyckades rätta till. Förklaringen till det kan ligga utanför prognosystemet. Bortfallet, det vill säga andelen som av olika skäl inte fyller i enkäten, kan variera mellan de politiska partierna. Dessutom hade ett valdistrikt i Stockholm där Moderaterna var starka vid riksdagsvalet 2002 och som ingick i urvalet 2002 och 2003 utgått ur det urval som gjordes 2004 vilket kan ha drabbat prognosen negativt. Hypotesen om bortfallets påverkan på prognosystemet är svår att belägga eftersom det av etiska skäl inte sker någon systematisk kartläggning av bortfallet.

Valu-2006

I Valu-2006 som avsåg riksdagsvalet 2006 ägnades stor uppmärksamhet åt den ändring i vallagen som just genomförts. Ansvaret för den förtida röstningen överfördes från Posten AB till landets kommuner. Vad detta skulle kunna innebära för Valu diskuterades mycket och urvalet av de förtida röstningslokaler ägnades extra uppmärksamhet och stor hjälp erhöles vid dessa diskussioner från Vivan Nilsson på Valmyndigheten. Fyrtio förtida röstningslokaler valdes slutgiltigen ut att ingå i Valu-2006. Antalet vallokaler utökades till nittio. Totalt genomfördes Valu-2006 alltså vid 130 platser. Om och hur den genomförda förtidsröstningsreformen verkligen påverkade röstbenägenheten har inte undersökts inom Valu-

projektet men en studie av frågan har gjorts vid Göteborgs universitet⁵.

Vid framtagandet av den Valu-prognos som presenterades baserade vi oss, förutom på den redan tidigare beskrivna swingen, starkt på de erfarenheter tidigare gjorda Valu givit. Röstandelen på Socialdemokraterna hade underskattats i tidigare Valu och en vikt-funktion som förhoppningsvis skulle åtgärda detta kom att användas. Resultatet av arbetet med prognosen blev gott. Tabell 3.12 redovisar den ovägda andelen, Valu-prognosen och det faktiska valresultatet.

Tabell 3.12 Ovägd andel röster, viktad Valu-prognos och faktiskt valresultat vid riksdagsvalet 2006

	V	S	MP	C	FP	KD	M	ÖVR
Ovägd andel	7,2	30,8	6,9	8,5	8,3	6,7	26,8	4,9
Valu-prognos	5,8	34,3	5,5	8,2	7,3	7,6	26,6	4,7
Faktiskt valresultat	5,8	35,0	5,2	7,9	7,5	6,6	26,2	5,7

I tabellen kan konstateras att Valu-prognosen blev mycket bra, dock lyckades inte Valu-2006 helt förutse Socialdemokraternas partiandel trots att den nya viktningsprincipen användes. Avvikelsen på 0,7 procentenheter mellan Valu-prognosen och det faktiska slutresultatet för Socialdemokraterna är dock mindre än vid tidigare riksdagsval.

Valu-2009

Valu-2009 avsåg Europaparlamentsvalet 2009. Mot bakgrund av tidigare erfarenheter lades ånyo mycket arbete ner på att i förhand försöka uppskatta valdeltagandet. De tidigare EU-parlamentsvalen hade ett lågt valdeltagande och mycket tydde på att så skulle bli fallet även vid Valu-2009. Det blev också så, även om valdeltagandet gick upp jämfört med EU-parlamentsvalet 2004.

⁵ Stefan Dahlberg, Henrik Oscarsson och Richard Öhrvall. *Förtida röstning i Sverige*. Göteborg: Statsvetenskapliga institutionen 2008.

I Europaparlamentsvalet 2009 ställde också ett nytt parti upp, Piratpartiet (PP). De av undersökningsinstitutens gjorda opinionsundersökningarna tydde på att partiet skulle ha chans att komma in i Europaparlamentet. Dessutom visade opinionsundersökningarna på att några partier som redan var med i Europaparlamentet kunde riskera att åka ur. Junilistan (JL), som kom in i Europaparlamentet vid valet 2004, var ett av de partier som enligt opinionsinstitutet nu riskerade att åka ur Europaparlamentet.

Prognosarbetet vid Valu-2009 baserades, förutom på den redan tidigare beskrivna swingen, på de erfarenheter tidigare gjorda Valu givit. Speciellt ägnades mycket tid åt de viktningsfunktioner som skulle användas och mycket tid lades ner på att försöka prognostisera Socialdemokraternas resultat med en ännu mindre avvikelse än vad som hade blivit resultatet vid Valu-2006. Resultatet av prognosarbetet blev mycket gott. Tabell 3.13 redovisar den ovägd andelen, Valu-prognosen och det faktiska valresultatet.

Tabell 3.13 Ovägd andel röster, viktad Valu-prognos och faktiskt valresultat vid EU-parlamentsvalet 2009

	M	C	FP	S	V	MP	KD	JL	PP	ÖVR
Ovägd andel	17,0	5,8	12,9	22,6	6,4	13,3	5,1	3,6	7,4	5,9
Valu-prognos	18,5	5,8	11,4	25,1	5,7	11,5	5,1	3,6	7,4	5,9
Faktiskt valresultat	18,8	5,5	13,6	24,4	5,7	11,0	4,7	3,5	7,1	5,7

Som framgår lyckades Valu-2009 väl. Piratpartiets framgång prickades in och Junilistans svaga resultatmättes rätt på en tiondel när. Junilistans avsked från Europaparlamentet förutskickades korrekt i Valu.

De viktningsfunktioner som utarbetats i enlighet med vad som beskrivits tidigare fungerade mycket bra och Socialdemokraternas partiandel skattades nu med en rimlig avvikelse (0,7); dock inte bättre än i Valu-2006 där också Socialdemokraternas avvikelse var 0,7 procentenheter.

Valu-2010

Vid Valu-2010 som avsåg riksdagsvalet 2010 fokuserades bland annat på att ytterligare ett parti, Sverigedemokraterna (SD), enligt genomförda opinionsundersökningar innan valet hade möjlighet att nå över fyraprocent spärren och därigenom komma in i riksdagen. Mycket tid ägnades också frågan om hur det förtida röstandet skulle utvecklas. Vid planeringen av Valu-2010 räknade vi med att andelen förtida röster skulle öka, vilket också visade sig vara riktigt. Mycket stor hjälp vid diskussionerna om de förtida röstningslokaler och den förtida röstningen erhöles från Valmyndigheten (Vivian Nilsson och Lars Siljedahl) som bland annat bistod med information om hur den förtida röstningen utfallit i tid och rum vid riksdagsvalet 2006 och Europaparlamentsvalet 2009.

Arbetet med prognosen vid Valu-2010 baserades som vid tidigare Valu på den redan beskrivna swingen samt på de erfarenheter som tidigare Valu givit. Speciellt ägnades mycket tid och kraft åt de viktningfunktioner som skulle användas. Resultatet av prognosarbetet blev gott och Valu-2010 prognosticerade det slutgiltiga valresultatet på ett bra sätt. I tabell 3.14 redovisas den i Valu-2010 erhållna ovägda andelen, Valuprognosen och det faktiska valresultatet.

Tabell 3.14 Ovägd andel röster, viktad Valu-prognos och faktiskt valresultat vid riksdagsvalet 2010

	V	S	MP	C	FP	KD	M	SD	ÖVR
Ovägd andel	7,5	27,8	10,2	7,1	7,9	5,4	28,4	4,0	1,7
Valu-prognos	6,1	30,0	9,0	7,1	7,2	5,7	29,1	4,6	1,2
Faktiskt valresultat	5,6	30,7	7,3	6,6	7,1	5,6	30,1	5,7	1,4

Sverigedemokraternas inträde i riksdagen prickades in och inget av de övriga riksdagspartierna prognosticerades att åka ur, vilket också var helt rätt. Inför riksdagsvalet hade genomförda opinionsundersökningar tytt på att några av de övriga riksdagspartierna löpte risken att inte klara fyraprocentsspärren. Störst avvikelse mellan Valu-prognosen och det faktiska valresultatet uppvisas för Miljöpartiet (MP). Något som delvis kan förklaras av åldersfördelningen bland de som deltog i Valu-2010. Unga väljare – MP:s

starkaste väljargrupp – var något överrepresenterad bland Valu-deltagarna. Bortfallet var som alltid störst i de äldre åldersgrupperna där MP inte har sitt starkaste väljarstöd.

Sammantaget fungerade de viktningsfunktioner som utarbetats väl och den erfarenhet som tidigare Valu givit visade sig ge ett bra tillskott i arbetet med att ta fram viktsfördelningarna. Den genomsnittliga avvikelsen per parti mellan Valu-prognosen och det faktiska valresultatet blev 0,66 procentenheter, vilket får anses vara godkänt, men inte rekordbra. Valu 2006 har rekordet med en snittavvikelse på 0,44 procentenheter per parti.

Kapitel 4

Frågeprecision

Svarsbortfall på enskilda frågor är ett problem i alla frågeundersökningar. Svarepersoner hoppar över och besvarar inte alla frågor som ingår i en studie. Problemet kan misstänkas vara speciellt stort när vi har att göra med Valustudierna som kräver snabba svar på stående fot av svarepersonerna. Tiden för eftertanke blir begränsad. Vid tveksamhet kan det vara lätt att hoppa över en besvärlig eller närgången fråga. Erfarenheterna från våra tolv Valustudier visar dock att det är ett litet problem. Svarsbortfallet i form av att deltagare i Valu inte besvarar enskilda frågor är mycket litet när det gäller politiska frågor som t ex hur man röstar, grad av politikerförtroende, ideologisk position på vänsterhögerskalan eller åsikter om EU eller EMU. Andelen personer som hoppar över politiska frågor av detta slag har i alla undersökningarna hållit sig kring beskedliga 3-4 procent. Det är ungefär samma storleksordning på bortfallet som vi har på motsvarande frågor i Valundersökningarna¹ och i SOM-mätningarna.²

När det däremot gäller så kallade bakgrundsfrågor om exempelvis de svarandes kön, ålder och yrke visar sig svarsbortfallet i Valu-

¹ Valundersökningarna genomförs sedan 1950-talet av Statistiska centralbyrån och Statsvetenskapliga institutionen vid Göteborgs universitet. De omfattar urval om cirka 3 000 – 4 000 röstberättigade personer som intervjuas vid hembesök. Sören Holmberg är huvudansvarig för Valundersökningarna sedan riksdagsvalet 1979, tillsammans med Henrik Oscarsson sedan 2002.

² SOM-undersökningarna, med bas vid Göteborgs universitet, startade 1986 och genomförs årligen som enkätstudier med personurval omfattande 6 000/9 000 personer från hela Sverige i åldrarna 16 – 85 år. Ansvariga för de nationella SOM-undersökningarna 1986 – 2010 har varit Sören Holmberg och Lennart Weibull, tillsammans med Henrik Oscarsson 2010.

studierna ibland vara relativt stort, upp emot tio procent (se tabell 4.1). I SOM-undersökningarna, som liksom Valu bygger på enkät-svar, brukar svarsbortfallet hålla sig under en procentenhet vad gäller uppgifter om kön och ålder. Det stora svarsbortfallet för åldersuppgiften i Valustudierna kan eventuellt till en del förklaras av att vi när det gäller ålder har bett svarspersonerna själva fylla i de två sista siffrorna på det år när de föddes, alltså ”När är Du född? 19 - -”. Svarsbortfallet när det gäller könstillhörigheten är något lägre i Valu än för ålder och yrke, men ändå relativt stort, fem procent i genomsnitt. Frågan om könstillhörigheten var några år i början placerad som första fråga i Valuenkäterna, och det kan ha varit ett problem. Från och med Valu 2002 placeras köns- och åldersfrågorna längre in i enkäten, och då blev svarsbortfallet lägre.

Men i Valu 2009 gjorde vi misstaget att redigeringsmässigt placera kön- och åldersfrågorna i en speciell dubbelspalt i enkäten. Och det visade sig vara en placering som ledde till att relativt många svarande missade frågorna. Internbortfallet steg till 11 – 12 procent. Misstaget upprepades inte i Valu 2010. Bortfallet på ålders- och könsfrågorna återgick till jämförelsevis låga 2 – 4 procent.

Tabell 4.1 Internbortfall. Andel uppgift saknas för kön, ålder samt yrkesgrupp i Valumätningarna (procent)

	Riksdagsval						Folkom-röstning			Europa-parlamentsval		
	1991	1994	1998	2002	2006	2010	1994	2003	1995	1999	2004	2009
Kön	6	4	4	2	3	4	4	3	4	7	3	12
Ålder	8	4	6	2	2	2	6	5	10	10	4	11
Yrkesgrupp	11	9	6	6	5	6	8	6	8	5	5	6

Kommentar: Resultaten bygger på Valumätningar respektive valår. ”Uppgift saknas” betyder att svarspersonerna har hoppat över och inte besvarat den relevanta enkätfrågan. Andel personer som angav ”aldrig yrkesarbetat” bland personer som besvarade yrkesgruppsfrågan var 4 procent 1991, 6 1994 (riksdagsval), 7 1994 (folkomröstning), 5 procent 1999, 4 procent 2002, 4 procent 2003, 5 procent 2004, 4 procent 2006, 3 procent 2009 och 5 procent 2010.

Det förhållandevis stora svarsbortfallet när det gäller yrkesuppgiften i Valu - i genomsnitt sju procent - är mindre anmärkningsvärt. Motsvarande bortfall brukar hålla sig kring 5-6 procent i SOMs

enkätundersökningar. I Valundersökningarna som inte bygger på självifyllda enkäter utan på intervjudata är svarsbortfallet på yrkesfrågan däremot oftast mycket lägre, kring 1 procent.

Svarsbortfallet på de flesta politiska frågor i Valu är så begränsat att det inte kan åstadkomma några nämnvärda skevheter i resultaten. Bortfallet när det gäller de sociala bakgrundsfrågorna är större och kan i princip bidra till att smärre skevheter uppstår om det är vissa grupper, som t ex äldre eller arbetare, som i första hand hoppar över och inte besvarar ålders- och yrkesfrågorna. Skevheter av detta slag drabbar dock i så fall enbart de sociala variablerna och inte marginalfördelningarna för de viktiga politiska variablerna där internbortfallet är ringa.

Den största potentiella felkällan i Valu är emellertid inte internbortfallet för olika frågor. De största felvisningarna riskerar vi att få via själva urvalet av röstlokaler och svarande, och via det relativt omfattande bortfallet av svarande utanför vallokalerna. Har vi otur kan ett snett urval och det 25 - 30 procentiga bortfallet av svarande ge upphov till mycket större snedvridningar i Valuresultaten än det i sammanhanget begränsade internbortfallet. Det bör vi hålla i minnet när vi nu övergår till att studera träffsäkerheten i Valu.

Vi skall undersöka hur representativa Valudeltagarna är när det gäller att avspejla den bakomliggande väljarkåren med avseende på tre sociala variabler – kön, ålder och yrkesgrupp – och fyra politiska variabler – partival, personröstning, politikerförtroende och ideologisk vänster-högerposition.

Sociala variabler

Vi börjar med de sociala variablerna. Resultaten i tabell 4.2 visar Valudeltagarnas sammansättning när det gäller kön, ålder och yrkesgrupp i de tolv Valustudier som genomförts. Jämförelsematerialet hämtar vi från Statistiska centralbyråns omfattande valdeltagandeundersökningar (kön och ålder) och från Val- och SOM-undersökningarna (yrkesgrupp). Frågorna om yrkesgruppsstillhörighet är utformade på samma sätt i Val- och SOM-undersökningarna som i Valustudierna. Svarspersonerna har presenterats en lista med tio preciserade yrkesgrupper och ombetts ange vilken av dem hon eller han tillhör, alternativt tillhörde när det gäller pensionerade personer.

Tabell 4.2 Fördelning av Valudeltagare efter kön, ålder och yrkesgrupp (procent)

Social grupp	Riksdagsval						Folkom- röstning			Europa- parlamentsval		
	1991	1994	1998	2002	2006	2010	1994	2003	1995	1999	2004	2009
Kön												
kvinna	47	50	51	52	51	51	48	51	51	51	52	51
man	53	50	49	48	49	49	52	49	49	49	48	49
Ålder												
18-30	27	29	24	24	23	25	30	27	25	21	19	21
31-50	40	38	37	37	37	37	38	38	38	34	29	32
51-65	21	21	24	26	26	25	20	24	21	27	31	25
65+	12	12	15	13	14	13	12	11	16	18	21	22
Yrkesgrupp												
tjänsteman	52	48	52	51	53	54	51	50	62	61	59	59
arbetare	38	42	38	40	37	37	41	40	30	29	31	31
företagare	8	9	9	8	9	8	7	9	7	9	8	9
jordbrukare	2	1	1	1	1	1	1	1	1	1	2	1

Kommentar: Resultaten bygger på Valumätningarna respektive valår. Frågan om yrkesgrupp innehöll sammanlagt elva olika yrkeskategorier åren 1991-2002 därefter tio yrkesgrupper. De har lagts samman till fyra grupper.

När det gäller könstillhörighet visar Valuresultaten på jämn fördelning med som max en avvikelse på ± 3 procentenheter från en exakt 50/50-fördelning. SCB:s studier visar också på en jämn könsfördelning bland röstande väljare, men med en svag övervikt för kvinnor eftersom det dels finns fler kvinnor bland röstberättigade svenskar, och att kvinnor sedan valet 1976 tenderar att ha ett högre valdeltagande än män i riksdagsvalen. I folkomröstningen 1994 och i Europaparlamentsvalen 1995 och 2009 visar SCB:s data att män hade ett något högre valdeltagande än kvinnor, men totalt sett var det något fler kvinnor än män som röstade även i dessa val. När det gäller eurofolkomröstningen 2003 visar både Valu och SCB på en könsfördelning med 51 procent kvinnor och 49 procent män bland de röstande. Detsamma gäller för riksdagsvalet 2010. Både Valu och SCB har 51 procent kvinnor och 49 procent män när det gäller valdeltagande.

Valustudierna uppvisar ingen systematisk snedrekrytering av män eller kvinnor. Det är slutsatsen av de hittillsvarande tolv undersökningarna.

Resultaten när det gäller åldersfördelningen bland Valudeltagarna visar på en systematisk skevhet i så måtto att andelen yngre röstande är överrepresenterade i Valu medan de äldsta väljarna är underrepresenterade. SCB:s data visar att andelen unga röstande (18-30 år) brukar utgöra 16-20 procent i riksdagsvalen; i Valu vid riksdagsvalen utgör de mellan 23-29 procent. Andelen äldre väljare (65 år och uppåt) omfattar enligt SCB:s studier 22-23 procent av de röstande i riksdagsvalen; i Valu utgör de enbart 12-15 procent. Samma mönster med en överrepresentation av yngre röstande och en underrepresentation av äldre kan också iaktas i Valustudierna i samband med folkomröstningarna 1994 och 2003 och i Europaparlamentsvalen.

Andelen unga röstande överskattas i Valu med 6-10 procentenheter samtidigt som andelen äldre röstande underskattas med 8-11 procentenheter. En förklaring kan vara att skevheten i huvudsak åstadkommit via bortfall utanför vallokalerna. Äldre väljare finner det jobbigare att stanna och eventuellt leta efter glasögonen och sedan fylla i en enkät än yngre väljare som dessutom inte lika ofta behöver använda glasögon.

Utfallet när det gäller yrkesgrupp visar också på en systematisk snedhet i Valuresultaten. Väljare som uppger att de tillhör tjänstemannagruppen tenderar att vara något överrepresenterade medan arbetare är underrepresenterade. Företagare och jordbrukare däremot är representerade i ungefär riktiga proportioner. Vad som är riktiga proportioner kan naturligtvis diskuteras. Vi rör oss med ett subjektivt mått där svarspersonerna själva avgör vilken yrkesgrupp de anser att de tillhör. Resultaten från Valundersökningarna 2006 och 2010 visar att andelen tjänstemän bland röstande var 46 respektive 49 procent i riksdagsvalen medan andelen röstande som själva klassificerade sig som arbetare var 43 respektive 42 procent. I Valu-studierna har andelen tjänstemän varit mellan 48-54 procent i riksdagsvalen och andelen arbetare mellan 37-42 procent. Resultaten från Europaparlamentsvalen visar på samma tendens, dvs en överrepresentation av tjänstemän och en underrepresentation av arbetare – även om andelen röstande tjänstemän är högre och andelen röstande arbetare är lägre jämfört med resultaten vid riksdagsvalen i såväl Valustudierna som i Val- och SOM-undersökningarna. Den extra höga andelen tjänstemän och den

motsvarande extra låga andelen arbetare i undersökningarna i samband med Europaparlamentsvalen speglar en verklighet. Valdeltagandet i Europaparlamentsvalen är lägre i jämförelse med riksdagsvalen både bland tjänstemän och arbetare men klart mest bland arbetare.

Tendensen till överrepresentation av tjänstemän och underrepresentation av arbetare finns också i Valustudierna i samband med folkomröstningarna. Andelen självklassificerade tjänstemän var till exempel 46 procent bland röstande i både SOM- och Valundersökningen 2003. I Valu 2003 var motsvarande andel något högre, 50 procent. Andelen arbetare, som var 44 procent i såväl Valundersökningen som i SOM, var lägre i Valu, 40 procent.

En tänkbar orsak till att tjänstemän har en något större tendens än arbetare att ställa upp i Valustudierna har förmodligen att göra med utbildningsnivå och vanan/själsäkerheten i att på stort uttrycka sina åsikter med hjälp av papper och penna. Att faktorer av det slaget kan spela en roll underbyggs av att andelen röstande tjänstemän är något högre och andelen röstande arbetare något lägre i SOM-studierna, som bygger på enkäter, än i Valundersökningarna som bygger på besöksintervjuer.³ Enkättekniken tycks, speciellt i en pressad situation med ont om tid som i Valufallet, leda till en något större underrepresentation av arbetare och en något större överrepresentation av tjänstemän än vad som är fallet vid besöksintervjuer.

Partival

Den absolut mest centrala frågan i Valu är dock frågan om vilket parti svarspersonerna röstar på: "Vilket parti har Du röstat på idag i riksdagsvalet?" Den lägger grunden för den viktigaste politiska variabeln i Valu – frågan om partivalet. Justerad och på olika sätt viktad, för att minimera kända felkällor, utgör den basen för den valprognos som publiceras i början av varje valvaka. Hur pricksäkra Valus prognoser varit redovisas i kapitel 3. Här skall vi studera hur träffsäkra resultaten från Valus partifråga har varit i sin oviktade och råa form - först i samband med riksdagsvalen (tabell

³ Dock i Val- och SOM-undersökningarna 2010 återfinns inte dessa skillnader.

4.3) och sedan i samband med Europaparlamentsvalen (tabell 4.4). I tabell 4.5 redovisas för fullständighetens skull även motsvarande information från Valumätningarna vid folkomröstningarna om EU-medlemskapet 1994 och Euron 2003. Valustudierna vid folkomröstningarna är de klart minst träffsäkra som Sveriges Television genomfört. En analys av bakgrund och orsaker till de relativt dåliga folkomröstningsmätningarna återfinns i kapitel 3. Här koncentrerar vi oss på Valumätningarna av väljarnas partival. Kontrollen av hur träffsäkra partivalsmätningarna är i oviktad form är central därför att den säger någonting om hur användbara Valustudierna är i rådataform utan olika vägningar. I valvakorna och i eftervalsdebatten har Valudata oftast använts oviktat när det gäller olika typer av analyser utöver de raka prognoserna.

Vi kan börja med att konstatera att svarsbortfall inte är något problem när det gäller partivalsfrågan. Andelen personer som inte uppgivit vilket parti de röstat på har genomgående varit låg i Valustudierna, mellan 1-4 procent. Om vi sedan jämför de råa Valusiffrorna med det verkliga valresultatet blir träffsäkerheten hyfsat god. Träffsäkerheten har enkelt mätts som den absoluta genomsnittliga procentavvikelsen per parti mellan Valu-utfallen och valresultaten. Resultaten visar att den råa snittavvikelsen har varierat mellan som bäst 0,8 i Europaparlamentsvalet 1999 till som sämst 1,5 i riksdagsvalet 1998.

Valu:s ovägda felvisning har alltså genom åren hållit sig kring 1 procentenhet per parti. En acceptabel men inte särskilt märkvärdig precision. Motsvarande värden för genomsnittsavvikelsen per parti brukar till exempel hålla sig kring 0,7 procent i både SOM-studierna och i Valundersökningarna i samband med riksdagsval. När det gäller Europaparlamentsvalen har Valundersökningarna uppvisat något större avvikelser per parti, kring 1 procentenhet i genomsnitt, dvs ungefär samma precisionsnivå som Valustudierna har uppnått vid EU-parlamentsvalen.

När man funderar över vilka faktorer som kan ligga bakom felvisningarna i Valu:s partisiffror är det användbart att studera utfallen för de olika partierna. Det visar sig då att det finns vissa genomgående tendenser. Socialdemokraternas valresultat har t ex underskattats i rådata i varje Valu, som mest i riksdagsvalet 1998

Tabell 4.3 Ovägt partifördelning i Valu jämförd med valresultaten vid riksdagsvalen 1991-2010 (procent)

	V	S	MP	C	FP	KD	M	NYD	SD	Övr	Snitt avvikelse	Max avvikelse
Valu ovägt 1991	6,2	35,8	3,9	7,0	9,8	6,4	24,0	6,1	-	0,8		
Valresultat 1991	4,5	37,7	3,4	8,5	9,1	7,2	21,9	6,7	-	1,0		
avvikelse	+1,7	-1,9	+0,5	-1,5	+0,7	-0,8	+2,1	-0,6	-	-0,2	1,1	+2,1 (M)
Valu ovägt 1994	7,1	42,1	6,0	6,3	8,4	4,3	24,0	1,1	-	0,7		
Valresultat 1994	6,2	45,2	5,0	7,7	7,2	4,1	22,4	1,2	-	1,0		
avvikelse	+0,9	-3,1	+1,0	-1,4	+1,2	+0,2	+1,6	-0,1	-	-0,3	1,1	-3,1 (S)
Valu ovägt 1998	13,8	32,0	5,4	4,6	6,3	11,2	24,6	-	-	2,1		
Valresultat 1998	12,0	36,4	4,5	5,1	4,7	11,8	22,9	-	-	2,6		
avvikelse	+1,8	-4,4	+0,9	-0,5	+1,6	-0,6	+1,7	-	-	-0,5	1,5	-4,4 (S)
Valu ovägt 2002	11,1	38,2	6,0	6,4	14,6	7,9	13,3	-	-	2,5		
Valresultat 2002	8,4	39,9	4,6	6,2	13,4	9,1	15,3	-	-	3,1		
avvikelse	+2,7	-1,7	+1,4	+0,2	+1,2	-1,2	-2,0	-	-	-0,6	1,4	+2,7 (V)
Valu ovägt 2006	7,2	30,8	6,9	8,5	8,3	6,7	26,8	-	1,9	2,9		
Valresultat 2006	5,9	35,0	5,2	7,9	7,5	6,6	26,2	-	2,9	2,8		
avvikelse	+1,3	-4,2	+1,7	+0,6	+0,8	+0,1	+0,6	-	-1,0	+0,1	1,2	-4,2 (S)
Valu ovägt 2010	7,5	27,8	10,2	7,1	7,9	5,4	28,4	-	4,0	1,7		
Valresultat 2010	5,6	30,7	7,3	6,6	7,0	5,6	30,1	-	5,7	1,4		
avvikelse	+1,9	-2,9	+2,9	+0,5	+0,9	-0,2	-1,7	-	-1,7	+0,3	1,4	-2,9 (S)

Kommentar: Andelen Valudeltagare som ej besvarade partivalsfrågan var 4 procent 1991, 2 procent 1994, 3 procent 1998 och 2 procent 2002, 2006 och 2010. Den genomsnittliga absoluta avvikelsen mellan ovägda Valuandelar och valresultaten har beräknats för åtta partier plus gruppen övriga 1991, 1994, 2006 och 2010. I valen 1998 och 2002 var antalet partier sju plus gruppen övriga.

Tabell 4.4 Övägd partifördelning i Valu jämförd med valresultaten vid Europaparlamentsvalen 1995, 1999, 2004 och 2009 (procent)

	V	S	MP	C	FP	KD	M	JL	FI	PP	SD	Övr	Snitt avvikelse	Max avvikelse
Valu övägt 1995	14,3	26,1	17,7	5,4	6,5	3,3	23,9	-	-	-	-	2,8		
Valresultat 1995	12,9	28,1	17,2	7,2	4,8	3,9	23,2	-	-	-	-	2,7		
avvikelse	+1,4	-2,0	+0,5	-1,8	+1,7	-0,6	+0,7	-	-	-	-	+0,1	1,1	-2,0 (S)
Valu övägt 1999	17,2	23,9	10,1	5,1	15,2	7,6	20,4	-	-	-	-	0,5		
Valresultat 1999	15,8	26,0	9,5	6,0	13,9	7,6	20,7	-	-	-	-	0,5		
avvikelse	+1,4	-2,1	+0,6	-0,9	+1,3	±0,0	-0,3	-	-	-	-	±0,0	0,8	-2,1 (S)
Valu övägt 2004	16,4	22,9	7,3	6,2	11,0	5,6	14,1	14,8	-	-	-	1,7		
Valresultat 2004	12,8	24,6	5,9	6,3	9,9	5,7	18,2	14,5	-	-	-	2,1		
avvikelse	+3,6	-1,7	+1,4	-0,1	+1,1	-0,1	-4,1	+0,3	-	-	-	-0,4	1,4	-4,1 (M)
Valu övägt 2009	6,4	22,6	13,3	5,8	12,9	5,1	17,0	3,6	3,2	7,4	2,4	0,3		
Valresultat 2009	5,7	24,4	11,0	5,5	13,6	4,7	18,8	3,5	2,2	7,1	3,3	0,2		
avvikelse	+0,7	-2,8	+2,3	+0,3	-0,7	+0,4	-1,8	+0,1	+1,0	+0,3	-0,9	+0,1	0,9	+2,3 (MP)

Kommentar: Andelen svarande i Valu som ej besvarade partivalsfrågan var 2 procent 1995, 1 procent 1999, 2 procent 2004 och 1 procent 2009. Snittavvikelsen (se tabell 4.3) har beräknats för sju partier plus gruppen övriga 1995 och 1999, för åtta partier plus gruppen övriga 2004 och för elva partier plus gruppen övriga 2009. Snittavvikelsen 2009 blir 1,0 om vi beräknar den för åtta invalda partier plus gruppen övriga.

Tabell 4.5 Ovägd röstfördelning i Valu jämförd med resultatet i folkomröstningen om EU-medlemskap 1994 och om införande av euro 2003 (procent)

	ovägt resultat i Valu vid folk- omröstningen		officiellt resultat i folkomröst- ningen		avvikelse	
	1994	2003	1994	2003	1994	2003
ja	57,1	46,2	52,3	42,0	+4,8	+4,2
nej	41,7	51,8	46,8	55,9	-5,1	-4,1
blankt	1,2	2,0	0,9	2,1	+0,3	-0,1
summa procent	100,0	100,0	100,0	100,0		
andel uppgift saknas	2	1				
genomsnittlig avvikelse					3,4	2,8
max avvikelse					-5,1 (nej)	+4,2 (ja)

med hela $-4,4$ procentenheter. Även Centerpartiets röstandelar underskattas ofta i Valu; störst avvikelse noterades i Europaparlamentsvalet 1995 med $-1,8$ procentenheter. De partier som främst brukar att få för höga siffror i Valus ovägda resultat är tre – Folkpartiet, Vänsterpartiet och Miljöpartiet. Moderaternas valresultat har överskattats i fem Valu men också underskattats i fem fall. Underskattningarna inträffade vid Europaparlamentsvalen 1999, 2004 och 2009 och i riksdagsvalen 2002 och 2010. Underskattning av Moderaterna i EUP-valet 2004 var på hela $-4,1$ procentenheter. Folkpartiet, Vänsterpartiet och Miljöpartiet har fått något för höga råsiffror i alla Valustudier, med ett undantag – Folkpartiet i EUP-valet 2009 då partiet underskattades med $-0,7$ procentenheter. I genomsnitt har Valu i rådata överskattat valresultatet med cirka två procentenheter för V och med omkring en procentenhet vardera för FP och MP.

Systematiken i felvisningarna antyder att ett fåtal iakttagbara faktorer kan ligga bakom. Underskattningen av Centerpartiet kan exempelvis till en del förklaras av att Valus urval av valdistrikt och förtida röstlokaler leder till en viss underrepresentation av röstande på landsbygden. En underrepresentation som dock minskat i de senaste studierna. Underrepresentationen av äldre väljare i Valu

kan också vara en faktor bakom de låga C-siffrorna. Centerpartiet har sitt starkaste röststöd bland äldre väljare. Den systematiska underskattningen av Socialdemokraterna har förmodligen också att göra med att äldre väljare är underrepresenterade i Valu. Även Socialdemokraterna har i de studerade valen haft sitt starkaste stöd bland äldre väljare. Dessutom är naturligtvis underrepresentationen av arbetare i Valu-studierna en viktig faktor. Klassröstningen har minskat i Sverige, men arbetare är fortfarande Socialdemokraternas klart starkaste stödgrupp i väljarkåren.

De tre partier (FP, V, MP) vars valresultat brukar överskattas i Valus ovägda siffror har alla det gemensamt att det ofta under senare år haft sitt starkaste röststöd bland unga väljare och ett svagare stöd bland äldre. Det gäller dock inte för Folkpartiet 2009 och 2010 då partiet hade starkast stöd bland äldre väljare. Och typiskt nog underskattades Folkpartiet också för första gången i Valu:s rådata 2009, men dock inte 2010. Unga väljare tenderar att vara överrepresenterade i Valu-studierna medan äldre är underrepresenterade. Ett av partierna (FP) har också ett relativt sett starkt röststöd i tjänstemannagruppen, och tjänstemän liksom yngre väljare tenderar att vara överrepresenterade i Valu.

Vi talar inte om några dramatiska effekter eller om några stora felvisningar, men de sociala skevheterna i sammansättningen av Valudeltagarna har fått vissa konsekvenser. Underrepresentationen av äldre och arbetare och överrepresentationen av yngre och tjänstemän leder till att Socialdemokraterna och Centerpartiet underskattas något medan Folkpartiet, Vänsterpartiet och Miljöpartiet överskattas.

Moderaterna överskattades också i flera av de tidiga Valustudierna, men har underskattats 1999, 2002, 2004, 2009 och 2010, men inte 2006. En av orsakerna kan vara att tyngdpunkten i Valu:s urval av valdistrikt i några val var något mindre storstadstungt (där M är starkt) och något tyngre på landsbygden och i Norrland (där M är svagt). En annan möjlig orsak är att Moderaterna i några av de senaste valen – dock inte 2006 – gjort klart sämre ifrån sig bland unga väljare än under 1990-talet; och unga väljare är som framgått alltid något överrepresenterade i Valu.

Tabell 4.6 Träffsäkerheten hos nordiska vallokals- och valdagsundersökningar 1991 – 2010

	Valår	Genomsnittlig procentavvikelse från det rätta valresultatet	Datansamlingsmetod
Norge MMI/NRK	1997	0,35	Telefon
Danmark Gallup/TV1	1994	0,37	Telefon
Danmark Megafon/TV2	2005	0,39	Telefon
Sverige Valu/SVT	2006	0,44	Enkät utanför vallokal
Norge MMI/NRK	2001	0,47	Telefon
Sverige Valu/SVT	2009	0,50	Enkät utanför vallokal
Danmark Gallup/TV1	1998	0,55	Telefon
Sverige Sifo/TV4	1994	0,60	Telefon
Sverige Demoskop/TV4	1998	0,60	Telefon
Sverige Valu/SVT	1999	0,61	Enkät utanför vallokal
Sverige Valu/SVT	1994	0,61	Enkät utanför vallokal
Norge Gallup/TV2	2009	0,62	Telefon
Sverige Valu/SVT	1995	0,63	Enkät utanför vallokal
Norge Feedback/TV2	1993	0,63	Telefon
Sverige Valu/SVT	2010	0,67	Enkät utanför vallokal
Danmark Gallup/TV 1	2001	0,73	Telefon
Danmark AIM/TV2	1998	0,76	Telefon
Sverige Valu/SVT	2002	0,78	Enkät utanför vallokal
Norge Gallup/TV2	2001	0,80	Telefon
Norge Gallup/TV2	1997	0,88	Telefon
Sverige Valu/SVT	1998	0,88	Enkät utanför vallokal
Norge MMI/NRK	1993	0,89	Enkät utanför vallokal
Sverige Demoskop/TV4	2006	0,91	Telefon
Sverige Valu/SVT	2004	0,93	Enkät utanför vallokal
Norge Gallup/TV2	2005	1,03	Telefon
Sverige Novus/TV4	2010	1,08	Telefon
Sverige Valu/SVT	1991	1,11	Enkät utanför vallokal
Sverige Demoskop/TV4	2002	1,13	Telefon
Norge MMI/NRK	2005	1,18	Telefon
Sverige Gfk/TV4	1991	1,24	Enkät utanför vallokal
Norge Synovate/NRK	2009	1,54	Telefon

Kommentar: Resultaten gäller prognoser i samband med parlamentsval. Snittfelelen har beräknats som den genomsnittliga absoluta avvikelsen per parti jämfört med det faktiska valresultatet. Antalet partier, inklusive en grupp övriga partier, som ingått i beräkningarna har varierat mellan 8 och 11. Resultaten för Valu 1991 bygger på ovägda rådata. Någon Valuprognos gjordes inte i SVT:s valvaka 1991.

Men det förtjänar ånyo att betonas att vi överlag talar om förhållandevis små partiavvikelser, i genomsnitt endast 1,27 procentenheter per parti vid riksdagsvalen. Och den felvisningen sjunker sedan ytterligare till i genomsnitt 0,68 när siffrorna slutvägs för

prognosen.⁴ Att ett medelfel på 0,68 procentenheter är ett minst sagt godkänt resultat framgår väl av sammanställningen i tabell 4.6 där vi jämför träffsäkerheten hos nordiska valdagsundersökningar under perioden 1991 – 2010. Alla prognoserna har på olika sätt vägts.

Bästa mätningen hittills har gjorts av norska NRK i samarbete med opinionsmätningstinstitutet MMI vid valet 1997. Studien gjordes som en telefonundersökning och snittfelet per parti blev låga 0,35. SVT:s Valuprognoser har som bäst uppvisat en genomsnittlig partiavvikelse på 0,44. Det var i riksdagsvalet 2006. Sämsta prognoserna har åstadkommit av svenska TV4 och institutet Gfk vid valet 1991 och norska NRK och institutet Synovate vid stortingsvalet 2009. Medelfelen blev 1,24 respektive 1,54. Valu:s sämsta prognos gjordes i EUP-valet 2004 med en snittavvikelse per parti på 0,93 procentenheter.

Personkryss

Personröstning, liksom partival, är också ett beteende som kan jämföras mellan Valu och verkligheten. Och då kan överrepresentationen av tjänstemän och yngre väljare i Valu vara en av förklaringarna till att Valustudierna hittills uppvisat något för höga siffror för andelen personer som personröstat. Skillnaderna är inte stora, men tjänstemän och yngre väljare personkryssar något flitigare än arbetare och äldre väljare. Internbortfall på frågan om personröstning är inte något större problem i Valumätningarna. Andelen svars personer som hoppat över att besvara frågan om personröstning i Valu har varit mellan 5 till 7 procent vid riksdagsvalen 1998, 2002, 2006 och 2010, och var endast 2 procent vid Europaparlamentsvalen 1995 respektive 1999 och 3 respektive 1 procent 2004 och 2009.

Någon annan faktor måste vara huvudorsaken till att andelen personröstare tenderar att överskattats i Valu:s rådata. Överskattningen har varit 4, 7, 2, 8, 2, 7, 5 och 8 procentenheter i studierna 1995, 1998, 1999, 2002, 2004, 2006, 2009 och 2010. Någon motsvarande överrepresentation återfinns inte i Valundersökningarna

⁴ Beräkningen omfattar prognoserna i riksdagsvalen 1994 till 2010. Vid valet 1991 publicerades inte någon Valuprognos.

eller i SOM-studierna.⁵ En enkel förklaring till att andelen personröstare överskattas något i Valu:s rådata skulle kunna vara att det är lättare att fortsätta och kryssa i Valurutor utanför vallokalen om man redan kryssat i en ruta inne i vallokalen. Personkryssare är mer komfortabla med att använda penna – såväl inne i vallokalen som utanför – därför blir de något överrepresenterade i Valu.

Misstro och ideologi

Resultaten i tabellerna 4.7 och 4.8 visar hur Valu har fungerat när det gäller mätningen av två centrala politiska attitydvariabler – väljarnas grad av förtroende för svenska politiker och väljarnas placering på den ideologiska vänster-högerdimensionen.

Tabell 4.7 Politikerförtroende (procent)

fråga: "Allmänt sett, hur stort förtroende har Du för svenska politiker?"

Politikerförtroende	Riksdagsval					Folkomröstning		EU-parlamentsval			
	1991	1994	1998	2002	2006	2010	2003	1995	1999	2004	2009
mycket stort	5	4	3	5	4	11	6	4	3	4	6
ganska stort	40	42	38	49	50	59	49	41	40	45	55
ganska litet	42	42	44	37	37	24	34	41	43	39	31
mycket litet	13	12	15	9	9	6	11	14	14	12	8
summa procent	100	100	100	100	100	100	100	100	100	100	100
% uppgift saknas	4	5	2	2	1	2	2	2	3	2	1

Kommentar: Resultaten bygger på Valumätningar respektive valår. Förtroendefrågan fanns inte med i Valu-studien vid folkomröstningen 1994. Resultaten för folkomröstningsstudien 2003 är vägda för Euro-rösten.

Andelen personer som hoppar över förtroendefrågan eller ideologifrågan utan att kryssa för något svarsalternativ är liten, endast mellan 1-7 procent. Här är det egentligen inte korrekt och tala om

⁵ I valvakan 2004 var *prognosen* för andelen personkryss i EUP-valet 59 procent, vilket var mitt i prick. Rådata visade på 61 procent personkryss. År 2006 visade prognosen på 23 procent personkryss, 1 procentenhet mer än verklighetens 22 procent. Rådata pekade på 29 procent personröstande. Valu 2009 hade 64 procent personkryss i rådata. I Valuprognosen redovisade vi en kryssandel på 60 procent. I verkligheten personkryssade 59 procent av väljarna 2009. I riksdagsvalet 2010 personkryssade 25 procent. Valus prognos var 27 procent (rådata 33 procent). I procentberäkningen har samtliga Valudeltagare tagits med i procentbasen.

internbortfall, eftersom det är helt naturligt att undvika att besvara frågorna om man inte har någon åsikt när det gäller politikerförtroende eller någon uppfattning om var man står på vänster-högerskalan. Frågorna omfattar inte några explicita vet-inte-alternativ, alltså kan svars personer utan åsikter inte göra annat än att inte besvara dem.

Någon sann verklighet finns heller inte att jämföra resultaten emot. Förtroende och vänster-högerposition är attityder i människors huvuden, inte beteenden som kan registreras externt. Vad som emellertid kan göras är att jämföra Valuresultaten med motsvarande resultat från Valundersökningarna och SOM-studierna. I Valundersökningarna och i SOM-studierna har förtroendefrågan ställts på samma sätt som i Valu. I SOM-studierna ingår dessutom Valu:s vänster-högerfråga i exakt likalydande form.

Tabell 4.8 Ideologisk vänster-högerposition (procent)

fråga: "Man talar ibland om att politiska åsikter kan placeras in på en vänster-högerskala. Var någonstans skulle Du placera in Dig själv?"

ideologisk position	Riksdagsval						Folkomröstning		Europaparlamentsval			
	91	94	98	02	06	10	94	03	95	99	04	09
klart till vänster	14	16	17	19	17	19	13	14	17	16	19	19
något till vänster	20	24	24	25	20	19	25	24	26	25	24	22
varken eller	26	26	21	22	22	20	29	32	22	21	23	20
något till höger	25	21	25	22	25	25	22	22	23	24	23	25
klart till höger	15	13	14	12	16	17	11	8	12	14	11	14
summa procent	100	100	100	100	100	100	100	100	100	100	100	100
% uppgift saknas	4	5	2	2	3	4	1	1	2	3	2	2

Kommentar: Resultaten bygger på Valumätningar respektive valår. Resultaten för folkomröstningsstudierna 1994 och 2003 är vägda för EU- respektive Euro-rösten.

Resultaten är mycket uppmuntrande, speciellt när det gäller mätningen av väljarnas ideologiska vänster-högerposition. Utfallen i Valu med en högerövertikt i riksdagsvalen 1991, 2006 och 2010 och en vänsterövertikt vid valen 1994, 1998 och 2002 återfinns också i SOM-studierna. Skillnaderna är också mycket små om vi ser på andelen röstande som placerar sig till vänster respektive till höger i de båda undersökningarna, som mest 3-4 procentenheter. I allt väsentligt har alltså Valu och SOM kommit fram till samma

resultat när undersökningarna har genomförts ungefär samtidigt i samband med riksdagsvalen. Större delen av SOM-enkäterna besvaras under oktober månad efter valen.

Överensstämmelsen mellan Valu:s och Valundersökningens respektive SOM:s resultat när det gäller politikerförtroendet är också någorlunda bra, men inte lika bra. Det finns en systematisk skillnad för alla undersökningstillfällen, med undantag för studierna i samband med Europaparlamentsvalet 1999 och riksdagsvalet 2006, som innebär att graden av politikertilltro är genomsnittligt 4 procentenheter *högre* i Valu än i Valundersökningarna vid riksdagsvalen (andel mycket eller ganska stort förtroende sammanslaget). När förtroendefrågan mättes i SOM riksdagsvalåren 1998, 2002, 2006 och 2010 blev resultaten också en lägre andel väljare med ett stort förtroende för politiker än i Valu. Valumätningarna ger alltså upphov till en högre andel väljare med ett stort politikerförtroende än i Valundersökningarna och SOM-studierna.

En mycket enkel men rimlig förklaring till att denna skillnad uppstår kan vara att det är svårare att uttrycka politikertilltro någon eller några veckor efter valdagen, som är fallet när det gäller Val- och SOM-undersökningarna, än på själva valdagen utanför vallokaler när man just har röstat, som är fallet i Valu. Skillnaden i andelen väljare som uttrycker politikerförtroende i Valu respektive i Val- och SOM-undersökningarna skall alltså inte tolkas som om något resultat är mest riktigt. Med stor sannolikhet är båda uppsättningarna resultat riktiga vid respektive mätillfälle. Vi vet från andra studier att graden av förtroende för partier och politiker tenderar att var högre valår än under mellanvalsperioderna. Det är mycket troligt att väljarnas förtroende för politiker är högre på själva valdagen än någon eller några veckor senare när eftervalsdebatten pågår och eftertankens kranka blekhet satt in. Men sett över tid visar Valu:s förtroendemätningar samma tendens som Val- och SOM-undersökningarna. Förtroendet för politiker och politiska institutioner har ökat i Sverige under 2000-talet, speciellt i samband med det senaste riksdagsvalet. Politik som en förtroendebereich har gjort comeback i Sverige.

Fullt acceptabel precision

Sammanfattningen kan göras mycket enkel. Precisionen i Valu:s mätningar av politiska attityder och beteenden är fullt acceptabel och i flera fall överraskande bra. När det gäller sociala bakgrunds-förhållanden har Valu vissa problem. Svartsbortfallen är ibland något höga och det finns en systematisk underrepresentation av äldre väljare och arbetare och en systematisk överrepresentation av yngre väljare och tjänstemän. En konsekvens av denna skevhet är att Socialdemokraterna och Centerpartiet tenderar att bli något underrepresenterade i Valu:s ovägda rådata medan Folkpartiet, Vänsterpartiet och Miljöpartiet tenderar att vara något överrepresenterade. Vi talar dock inte om några dramatiska felvisningar, i genomsnitt är det fråga om 1-2 procentenheters avvikelser från valresultaten. Det är något vi kan leva med i oviktade råsiffror, speciellt som vi kan ta hänsyn till det i slutsatser och analyser.

Kapitel 5

Väljarbeteende enligt Valu

Anno dazumal, i de gamla valvakorna innan vi hade tillgång till Alvallokalsundersökningar, visste vi i stort sett inte mer än hur rösterna fördelade sig geografiskt. Vi kunde visa och spekulera kring hur valvinden blåste i Norrland, i storstäderna eller i områden drabbade av stor arbetslöshet. Analystekniken var en förklarad variant av ekologisk valanalys. I brist på bättre ägnade vi mycket tid och tankemöda åt annat än väljarnas beteende, t ex åt de oräknade söndagspoströsterna som kunde förändra valutgången med någon eller några tiondelar.

Faktorer som verkligen spelade en roll för väljarnas röstande och för hur valen gick talade vi om mer principiellt och teoretiskt, men ofta i tomme eftersom vi inte hade någon aktuell information. På valkvällen visste vi inte hur olika sociala grupper röstade, hur parti- bytarströmmarna gått, vilken roll partiledarna spelat eller vilka som varit de viktiga valfrågorna för väljarna. Vi famlade naturligtvis inte i ett totalt mörker. Opinionsinstitutens mätningar före valen fanns att tillgå och kunskap om väljarnas beteende i tidigare val var användbar. Många mönster i väljarnas beteende går igen i val efter val. Men det är ingen tvekan om att introduktionen av Valu- studierna innebar en smärre revolution för oss som hade i uppdrag att kommentera hur och varför valen gick som de gick. Bara att kunna veta och kunna berätta sådana enkla saker som hur män och kvinnor, unga och gamla, arbetare och företagare röstade och eventuellt förändrat sitt partival, och vilka frågor de pekade ut som viktiga, är en radikal förbättring. Konkretionen i kommentarerna ökar samtidigt som utrymmet för önsketänkande och spekulatio-

er minskar. Partiernas representanter och andra förståsigpåare kan inte lika okontrollerat tolka väljarnas utslag och därigenom förgylla valframgångar eller bortförklara förluster. Valusiffrorna sätter vissa bestämda ramar och begränsar därmed möjligheterna att torgföra propagandistiska eller godtyckliga uppfattningar om valresultaten.

I det följande skall vi presentera lite resultat från Valustudierna som illustrerar hur användbara de är både när det gäller att analysera svenskt väljarbeteende och för att ge underlag för valkommentarer. Vi koncentrerar oss på fem centrala fenomen – rörligheten i valmanskåren, sambandet mellan social grupptillhörighet och partival, åsiktsröstning och viktiga sakfrågor för väljarna, parti-ledarnas betydelse samt regeringsfrågan. Resultaten hämtas från alla Valustudierna, inklusive EUP-valen, men med en tonvikt på riksdagsvalen. I flera fall kommer tidsserier att redovisas som täcker hela perioden sedan 1991.¹

Rörlighet

Den ökade rörligheten i valmanskåren är en av de mest betydelsefulla förändringar som har inträffat bland svenska väljare. Valundersökningarnas mätserie som går tillbaka till 1950-talet visar på en långsiktig tendens till en klart ökande rörlighet när det t ex gäller partibyten mellan valen; en tendens som accelererat under 1990-talet och in på 2000-talet. Parat med denna utveckling finns en tendens till att valrörelsernas betydelse vuxit, manifesterat bland annat genom att allt fler väljare skjuter upp sitt partivalsbeslut till valspurten. På 1950- och 1960-talen bytte max cirka 10-15 procent av röstande väljare parti och de allra flesta (75-80 procent) hade bestämt sitt partival långt innan valrörelserna drog igång. Idag är bilden helt annorlunda. Valuresultaten i tabellerna 5.1 och 5.2 och i figur 5.1 visar - precis som Valundersökningarna - på mycket mer rörliga och tvekande väljare idag.

Men intressant nog – och även här precis som i Valundersökningen 2010 – uppvisar Valu 2010 inte en fortsatt ökad rörlighet eller fortsatt ökad tveksamhet i riksdagsvalet 2010. Tvärtom minskade både andelen partibytare och senbeslutande väljare något.

¹ En utförlig tabellredovisning av resultaten från Valu 2009 (EUP-valet) och Valu 2010 (riksdagsvalet) återfinns på SVT:s hemsida.

Andelen röstande som uppger att de bestämt sitt partival sedan länge har dock långsiktigt sjunkit ned till strax under 50 procent i riksdagsvalen och till max 40 procent i Europaparlamentsvalen.

Tabell 5.1 Tidpunkt för partivalsbeslut i riksdags- och Europaparlamentsvalen 1991-2010 (procent)

fråga: "När bestämde Du Dig för vilket parti Du skulle rösta på i årets riksdagsval/i EU-parlamentsvalet?"

Tidpunkt	Riksdagsval						Europaparlamentsval			
	1991	1994	1998	2002	2006	2010	1995	1999	2004	2009
idag	11	12	12	12	13	12	19	18	20	19
under senaste veckan	16	16	20	20	21	18	24	24	25	24
tidigare under valrörelsen	18	16	18	20	21	21	16	18	18	20
visste sedan länge hur jag skulle rösta	55	55	50	48	45	49	41	40	37	37
summa procent	100	100	100	100	100	100	100	100	100	100
andel uppgift saknas	4	1	2	2	2	1	2	1	2	1

Tabell 5.2 Tidpunkt för röstningsbeslut i folkomröstningarna 1994 och 2003 (procent)

fråga: "När bestämde Du Dig för hur Du skulle rösta i folkomröstningen?"

tidpunkt	Folkomröstning 1994	Folkomröstning 2003
idag	10	8
under senaste veckan	21	13
tidigare under folkomröstningskampanjen (efter riksdagsvalet den 18 september/sedan 1 augusti)	13	15
tidigare under 1994/2003	20	21
visste sedan länge hur jag skulle rösta	36	43
summa procent	100	100
andel uppgift saknas	1	1

Det är främst unga väljare som tenderar att fatta sitt röstningsbeslut sent. Pensionärer vet oftare sedan länge hur de skall rösta. Men andelen som beslutar sig sent ökar långsiktigt även bland de äldsta väljarna. Skillnaden mellan män och kvinnor är liten, men andelen kvinnor som bestämmer sig sent är något högre än bland män. Nya och mindre partier tenderar att ha en större andel av sina väljare som bestämmer sig sent (NYD, MP, KD, FP, C, JL, FI). De lever farligt under valrörelserna, mellan hopp och förtvivlan. Valspurten kan avgöra om det blir succé eller fiasko.

Figur 5.1 Andel partibytare respektive röstsplitrare i riksdagsvalen 1991 – 2010 (procent)

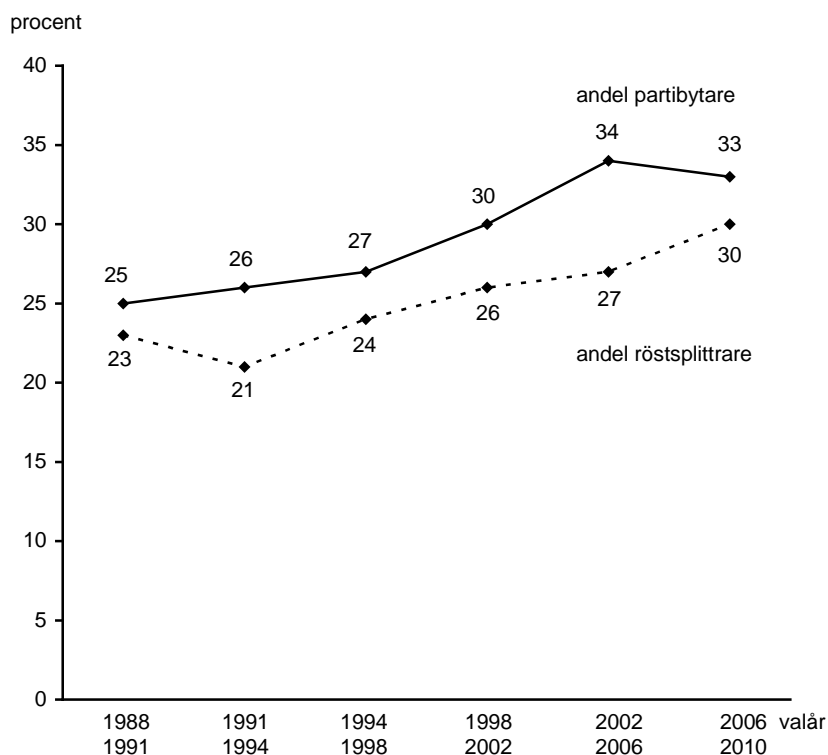

Kommentar: Röstsplitrare har röstat på olika partier i riksdags- respektive kommunalvalen.

Men för nya partier som Junilistan 2004 kan naturligtvis den ökade andelen senbeslutande väljare också vara ett gyllene tillfälle. Hela 61 procent av Junilistans väljare 2004 uppgav att de bestämde sitt paritval först sista veckan eller under valdagen. Den största sensationen i svensk valhistoria inträffade under en snabb tre till fyra dagars slutspurt.

Piratpartiets framgång i Europaparlamentsvalet 2009 blev inte en lika stor sensation, även om ett stöd på 7,1 procent är imponerande för ett nytt parti. Andelen väljare som uppgav att de bestämde sig sent (idag/senaste veckan) var något lägre för Piratpartiet (34 procent) än för valmanskåren som helhet (43 procent). Piratpartiets framgång 2009 var alltså inte ett spurtfenomen.

Sverigedemokraterna som ett ”nytt” mindre parti 2006, 2009 och 2010 visade sig inte heller ha en stor andel väljare som bestämde sig sent (endast 34 procent 2006, 29 procent 2009 och 23 procent 2010). Framgångarna för SD 2006, 2009 och 2010 var inte sena spurtfenomen.

Den nya väljarrörligheten mätt som andel partibytare eller som andel röstsplitrare syns också tydligt i Valumaterialet. Mellan 25-34 procent av väljarna i Valu anger att de röstat på ett annat parti än vid föregående riksdagsval. Och trenden är uppåtgående, men med en viss dipp nedåt 2010. Partibyten har blivit vanligare. Partitrohet är fortfarande majoritetsbeteendet, men inte lika självklart som tidigare.

Andelen personer som anger att de röstat på olika partier i riksdags- respektive kommunvalen är något lägre, mellan 21-30 procent. När systemet med gemensam valdag infördes i Sverige vid valet 1970 var det endast 6 procent av väljarna som på detta sätt delade sina röster. Röstsplittringen har ökat markant bland svenska väljare, inklusive en fortsatt ökning i valet 2010. En tolkning kan vara att väljarna medvetet börjat tillvarata chansen att sända skilda signaler, som den gemensamma valdagen möjliggör.

Valuresultaten ger också besked om vart de rörliga partiväljarna går – från vilka partier bytena sker och till vilka partier bytarna går. Resultaten i tabell 5.3 sammanfattar hur väljarströmmarna mellan partierna såg ut vid riksdagsvalet 2010. Analysen bygger på väljarnas uppgifter om hur de röstade i de båda riksdagsvalen 2006 respektive 2010. Vi kan studera partiernas vinster och förluster till

varandra och hur partierna lyckades bland förstagångsväljarna (ej röstberättigade 2006) respektive bland icke-röstare i förra valet (ej röstande 2006). Det bör kanske påminnas om att en viktig information som vi inte kan få fram via Valu är hur mycket de olika partierna förlorar till soffan, dvs till icke-röstning. Personer som inte röstar ingår ju inte i vallokalsundersökningar, därför kan vi inte studera partiernas olika tapp till soffan med hjälp av Valudata.

Tabell 5.3 Partibyten mellan riksdagsvalen 2006 och 2010 (procent)

Parti riksdags- valet 2006	parti i riksdagsvalet 2010									summa procent
	V	S	MP	C	FP	KD	M	SD	ÖVR	
V	62	19	10	1	1	1	2	1	2	100
S	4	73	7	1	2	1	8	3	0	100
MP	11	10	62	3	2	1	5	1	4	100
C	2	7	7	56	9	4	14	1	1	100
FP	1	5	5	11	49	5	20	2	2	100
KD	1	8	3	5	6	60	14	2	0	100
M	0	5	1	6	6	5	73	3	0	100
SD	0	17	1	0	4	1	8	66	3	100
Övriga	18	16	11	3	7	2	11	7	23	100
Blankt	9	24	11	6	7	3	27	9	5	100
Ej röstande 2006	7	34	11	6	3	3	28	6	2	100
Ej röstberät- tigade 2006	9	28	17	5	7	3	22	6	3	100

Kommentar: Resultaten kommer från Valu 2010. Uppgifterna om partival 2006 bygger på en minnesfråga: "Vilket parti röstade Du på i riksdagsvalet 2006?" Andel uppgift saknas var 2 procent. Partivalet 2010 fastställdes med hjälp av följande fråga: "Vilket parti har Du röstat på idag i riksdagsvalet?"

Väljarströmmarna mellan valen 2006 och 2010 visar mycket tydligt varför Socialdemokraterna förlorade ännu ett val. Partiet tappade hela 8 procent av sina väljare från valet 2006 till Moderaterna i valet 2010; för andra valet i rad den största direktöverströmning från S till M vi någonsin sett i Sverige. Socialdemokraterna förlorade också stort till Miljöpartiet. Bland S-väljare 2006 röstade 7 procent på MP i valet 2010. De *nya* Moderaterna vann också många väljare från alla andra riksdagspartier, främst dock från allianssyskonen. En mycket stor del av de moderater som gick till Folkpartiet 2002 återvände "hem" 2006. I valet 2010 fortsatte FP:s

tapp till M. Hela 20 procent av FP-väljare 2006 bytte till M 2010. Även Kristdemokraterna förlorade en stor andel väljare till Moderaterna. Moderaterna gick in mot mitten och blev mindre nyliberala i sin framtoning, men samtidigt mer socialkonservativa, vilket drog väljare från Kristdemokraterna. Enligt Valu:s siffror rekryterade Sverigedemokraterna, relativt sett, sina nyvunna väljare främst bland tidigare blankröstare och icke-röstare. De procentuella röstvinsterna bland riksdagspartiernas väljare var mindre.

De riksdagspartier som procentmässigt tappade mest till Sverigedemokraterna var Socialdemokraterna och Moderaterna; 3 procent bland S- respektive M-väljare 2006 gick till SD 2010. Motsvarande förlust var mellan 1-2 procent för de övriga riksdagspartierna. Alltså inga stora skillnader. Valu:s resultat antyder att Sverigedemokraterna 2010 i relativa termer vann ungefär lika mycket från de Rödgröna som från Alliansen. I SCB:s och Statsvetenskapliga institutionens i Göteborg Valundersökningen 2010 var resultatet i allt väsentligt detsamma.

Social tillhörighet

När det gäller att förstå varför svenska väljare röstar som de gör är yrkestillhörighet fortfarande en av de viktigaste faktorerna. Klassröstningen har visserligen minskat i Sverige men den existerar fortfarande och nivån har minskat obetydligt under senare år.

Valuresultaten i tabell 5.4 understryker slutsatsen att klassröstningen fortfarande är betydande i Sverige och att den inte minskat mycket under det senaste decenniet. Analysen visar hur medlemmar i olika fackliga organisationer röstat men också vilka partier företagare har stött.

Kontrasten mellan hur LO-medlemmar och företagare röstar illustrerar mycket påtagligt den svenska klassröstningen. En klar majoritet av LOs medlemmar röstar på Socialdemokraterna eller Vänsterpartiet (73 procent 2002, 65 procent 2006, 60 procent 2010) medan en lika stor majoritet bland företagare röstar borgerligt (65 procent 2002, 72 procent 2006, 65 procent 2010). Företagare är en av Moderaternas allra starkaste väljargrupper; cirka hälften av Sveriges företagare brukar rösta på Moderaterna, dock inte i förlustvalet 2002 då endast 25 procent av företagarna stödde Moderaterna. LO-medlemmar har på ett liknande sätt varit bland So-

cialdemokratins mest trogna väljare, där över 50 procent röstar på S. Och det gällde fortfarande i valen 2006 och 2010, om än nått och jämnt. Vänsterpartiet har ibland utmanat Socialdemokraterna bland LOs medlemmar. Enligt Valu röstade hela 21 procent av medlemmarna i LO på Vänsterpartiet 1998 – en rekordhög andel, men 2002 sjönk den andelen till 14 procent och 2010 till endast 9 procent.

Tabell 5.4 Hur röstar fackmedlemmar respektive företagare? (procent)

fack- medlemskap	parti i riksdagsvalen										summa procent
	V	S	MP	C	FP	KD	M	NYD	SD	ÖVR	
LO-medlem											
1991	9	56	2	6	5	4	9	7	-	2	100
1994	10	66	4	4	3	2	9	1	-	1	100
1998	21	53	4	4	2	7	8	-	-	2	100
2002	14	59	4	4	6	6	4	-	-	3	100
2006	11	54	5	5	4	4	11	-	3	3	100
2010	9	51	7	4	4	2	16	-	6	1	100
TCO-medlem											
1991	7	32	3	7	11	7	26	6	-	1	100
1994	7	43	7	6	10	4	22	0	-	1	100
1998	14	33	6	5	7	12	22	-	-	1	100
2002	12	39	6	7	17	8	10	-	-	1	100
2006	8	31	6	10	11	7	24	-	1	2	100
2010	8	26	11	6	10	6	29	-	2	2	100
SACO-medlem											
1991	6	14	8	5	24	6	33	4	-	0	100
1994	9	25	8	4	18	5	30	1	-	0	100
1998	13	20	7	4	12	12	30	-	-	1	100
2002	12	26	11	5	23	7	15	-	-	1	100
2006	7	19	11	12	13	7	27	-	1	3	100
2010	8	18	16	8	11	7	28	-	2	2	100
Företagare											
1991	2	15	4	5	11	7	44	11	-	1	100
1994	5	18	5	5	11	5	50	1	-	0	100
1998	6	14	5	6	7	15	45	-	-	2	100
2002	6	21	5	13	17	10	25	-	-	3	100
2006	3	14	6	10	8	8	46	-	2	3	100
2010	5	16	8	11	8	6	40	-	4	2	100

Kommentar: Frågan om fackmedlemskap löd: ”Är Du medlem i någon fackförening?” med svarsalternativen: ”Ja, LO-förbund; Ja, TCO-förbund; Ja, SACO-förbund; Nej.”

Folkpartiets förhållandevis starka stöd bland SACO-medlemmar är värt att notera (23 procent 2002 och 11 procent 2010). Man kan alltfört kalla Folkpartiet för docentpartiet. Och man kan fortfa-

rande kalla Folkpartiet för partiernas Hallsberg – en väntsal för partibytare. Folkpartiet brukar ha en mycket rörlig väljarkår och både tappa och vinna relativt många väljare i valen. Och så också 2010 även om det då blev mest tapp. Över hälften av FP:s väljare från 2006 lämnade partiet 2010 (se tabell 5.3).

Att dela in människor i sociala grupper och klasser härstammar från 1800-tals sociologi och från marxistisk teoribildning. Public Choice-skolan är en mer modern företeelse men även den delar in människor i olika grupper. Men indelning i olika sociala klasser är inte det centrala. Det viktiga är istället vilken sektor människor verkar i – den offentliga eller den privata. När det gäller röstning är teorin att sektorstillhörighet, inte klasstillhörighet, påverkar väljares partival. Offentligt anställda röstar socialistiskt för att rädda sina jobb medan verksamma i privat sektor röstar borgerligt för att få ned skatterna och minska den offentliga sektorn. Empiriska data har dock inte givit något starkare stöd åt en hypotes av detta slag.

Tabell 5.5 Partival i riksdagsvalen bland väljare verksamma i offentlig respektive privat sektor (procent)

fråga: "Arbetar/arbetade Du i statlig, kommunal eller privat tjänst?"

sektor	parti i riksdagsvalen										summa procent
	V	S	MP	C	FP	KD	M	NYD	SD	ÖVR	
offentlig											
1991	7	34	5	7	12	7	20	6	-	2	100
1994	9	47	7	6	8	4	18	1	-	0	100
1998	18	35	6	4	7	11	17	-	-	2	100
2002	14	40	7	6	14	8	9	-	-	2	100
2006	9	34	8	9	8	8	19	-	2	3	100
2010	10	32	18	6	8	5	22	-	4	1	100
privat											
1991	5	31	3	6	9	5	32	8	-	1	100
1994	6	41	5	5	9	3	30	1	-	0	100
1998	11	61	4	4	6	11	31	-	-	2	100
2002	8	36	5	6	16	9	17	-	-	3	100
2006	6	27	6	8	8	6	34	-	2	3	100
2010	6	23	9	8	8	6	34	-	4	2	100

Kommentar: Antal svars personer som uppgivit att de "aldrig yrkesarbetat" var 1991 fyra procent, 1994 sju procent, 1998 sju procent, 2002 fyra procent, 2006 fyra procent och 2010 fem procent. Andel uppgift saknas var elva procent 1991, tretton procent 1994, sju procent 1998, sju procent 2002, sex procent 2006 och sju procent 2010.

Offentligt respektive privat verksamma väljare röstar än så länge inte speciellt olika. Röstningskillnader efter klasslinjer är fortfarande klart större än röstningskillnader efter sektorstillhörighet.

Resultaten i tabell 5.5 visar dock att det ligger någonting i hypotesen om sektorröstning. Socialdemokraterna och Vänsterpartiet tenderar att få ett något starkare stöd bland offentligtanställda medan det är tvärtom för framförallt Moderaterna som har ett klart starkare röststöd bland väljare verksamma i privat sektor än bland väljare som arbetar i den offentliga sektorn.

En faktor som oftast glöms bort när man diskuterar vad som påverkar svenska väljares röstning är religionen. Kyrksamheten har visserligen avtagit. Sverige har blivit ett av världens mest sekulariserade länder. Men sambandet mellan religiöst engagemang och röstning har inte försvunnit. Den gamla sanningen att kyrksamma väljare röstar mer borgerligt än väljare som aldrig går i kyrkan gäller fortfarande. Sambandet har försvagats över tid, och tydligt så 2010.

Tabell 5.6 Kyrkogång och partival i riksdagsvalet 2010 (procent)

fråga: "Hur ofta brukar Du gå till gudstjänst eller möte i någon kyrka/religiöst samfund?"

kyrkogång	parti i riksdagsvalet 2010										summa procent
	V	S	MP	C	FP	KD	M	SD	ÖVR		
minst en gång i månaden	4	28	9	7	5	28	15	2	2	100	
några gånger om året	6	27	8	10	9	7	29	3	1	100	
mera sällan	6	30	8	8	8	5	30	4	1	100	
aldrig	10	26	13	5	8	2	29	5	2	100	

Kommentar: Resultaten kommer från Valu 2010. Andelen som ej besvarar frågan är 1 procent.

Resultaten i tabell 5.6 visar tydligt att framförallt Kristdemokraterna men också till en del Centerpartiet får ett klart starkare stöd bland kyrkfolket än bland människor som aldrig går i kyrkan. För Vänsterpartiet men också för Miljöpartiet är det tvärtom – mer stöd bland väljare som inte går i kyrkan än bland väljare som regelbundet besöker gudstjänster. Kristdemokraterna är speciellt

starka, men klart avtagande, bland de allra mest regelbundna kyrkobesökarna (39 procent röstade KD 1998, 37 procent 2002, 32 procent 2006 och 28 procent 2010); här konkurrerar fortfarande partiet framgångsrikt ut Moderaterna som endast stöddes av 15 procent 1998, 8 procent 2002, 14 procent 2006 och 15 procent 2010.

Valu frågar inte om vilken kyrka människor går till. Från andra undersökning vet vi dock att Kristdemokraternas absolut starkaste väljargrupp är frikyrkobesökare. Enligt Valundersökningen röstade 61 procent av regelbundna frikyrkobesökare på Kristdemokraterna 1998. Motsvarande andel var 70 procent 2002, 48 procent 2006 och 36 procent 2010. Kyrkan och religionen spelar fortfarande en roll för hur svenska väljare röstar.

Invandrare som blivit svenska medborgare och därmed fått rösträtt i riksdagsvalen har numera blivit så många att deras röstningsbeteende kan studeras i Valu. De första resultaten från sådana analyser för valen 2002, 2006 och 2010 återfinns i tabell 5.7. Vi har frågat var någonstans Valudeltagarna och deras fäder respektive mödrar vuxit upp – i Sverige, i Norden, i Europa utanför Norden eller utanför Europa – och på den grunden klassificerat dem som ej invandrade svenskar eller som första eller andra generationens invandrare.

Resultaten visar att invandrare tenderar att rösta klart mer på Vänsterpartiet och Socialdemokraterna än övriga väljare. Det gäller framförallt första generationens invandrare från utomeuropeiska länder. I valet 2002 stödde 80 procent av röstande invandrare från länder utanför Europa Socialdemokraterna eller Vänsterpartiet. Motsvarande andel var 68 procent 2006 och 70 procent 2010. Speciellt Folkpartiet och Centerpartiet har ett mycket svagt röststöd bland första generationens utomeuropeiska invandrare. Endast 2-3 procent bland dem röstade på Centerpartiet respektive Folkpartiet i valen 2002, 2006 eller 2010. Föga överraskande röstar få utomeuropeiska invandrare på Sverigedemokraterna – 0 respektive 1 procent i valen 2006 och 2010.

Tabell 5.7 Hur röstar invandrare? (procent)

fråga: "Var någonstans har Du, Din far och Din mor huvudsakligen vuxit upp?"

Första generationens invandrare

själv uppväxt	parti i riksdagsvalen 2002, 2006 och 2010										summa procent	antal personer
	V	S	MP	C	FP	KD	M	SD	ÖV			
i Sverige												
2002	11	37	6	6	15	8	14	-	3	100	7 824	
2006	7	30	7	9	8	7	27	2	3	100	10 917	
2010	7	26	10	8	8	6	29	4	2	100	10 586	
i Norden utanför Sverige												
2002	21	34	8	9	9	12	7	-	0	100	90	
2006	5	36	4	8	7	9	28	1	4	100	130	
2010	6	38	6	6	6	4	23	6	5	100	108	
i Europa utanför Norden												
2002	11	54	5	1	11	4	13	-	1	100	130	
2006	8	41	5	4	10	4	21	2	5	100	169	
2010	5	46	8	2	4	4	28	1	2	100	190	
utanför Europa												
2002	33	47	4	2	2	7	5	-	0	100	138	
2006	19	49	6	2	3	4	15	0	2	100	182	
2010	16	54	7	2	3	4	13	1	0	100	272	
samtliga personer som själva är uppväxta utanför Sverige												
2002	22	46	5	3	7	8	9	-	0	100	358	
2006	11	43	5	4	6	5	20	1	5	100	481	
2010	11	48	7	3	4	4	20	2	1	100	570	

Kommentar: Första generationens invandrare har definierats som personer som själva angivit att de vuxit upp utanför Sverige. Andra generationens invandrare är personer som uppgivit att antingen far eller mor vuxit upp utanför Sverige. Resultatet för personer uppväxta i Sverige är medtagna som jämförelsedata i de båda tabellerna.

Tabell 5.7 (forts)

Första och andra generationens invandrare sammantagna

	parti i riksdagsvalen 2002, 2006 och 2010									summa	antal
	V	S	MP	C	FP	KD	M	SD	ÖV	procent	personer
själv och far och mor uppväxta i Sverige											
2002	11	37	6	7	15	8	13	-	3	100	7 068
2006	7	30	7	9	8	7	29	2	3	100	10 005
2010	7	26	10	8	8	6	29	4	2	100	9394
själv eller far eller mor uppväxta i Norden utanför Sverige											
2002	16	35	8	6	13	10	11	-	1	100	287
2006	6	32	7	8	7	7	27	1	5	100	426
2010	9	28	12	5	6	5	28	4	3	100	381
själv eller far eller mor uppväxta i Europa utanför Norden											
2002	12	39	10	2	13	5	18	-	1	100	296
2006	6	31	9	4	11	5	29	1	4	100	438
2010	8	29	10	5	6	4	32	2	4	100	463
själv eller far eller mor uppväxta utanför Europa											
2002	30	44	4	1	6	6	9	-	0	100	227
2006	17	44	8	2	5	4	16	1	3	100	350
2010	13	46	10	2	5	4	17	2	1	100	528
samtliga personer som själva eller vars far eller mor vuxit upp <i>utanför</i> Sverige											
2002	18	39	8	3	11	7	13	-	1	100	810
2006	10	35	8	5	8	5	24	1	4	100	1 214
2010	10	35	11	4	6	4	25	2	3	100	1 372

Figur 5.2 De Rödgrönas och Alliansens röststöd bland unga förstagångsväljare och bland 65-plussare (procent)

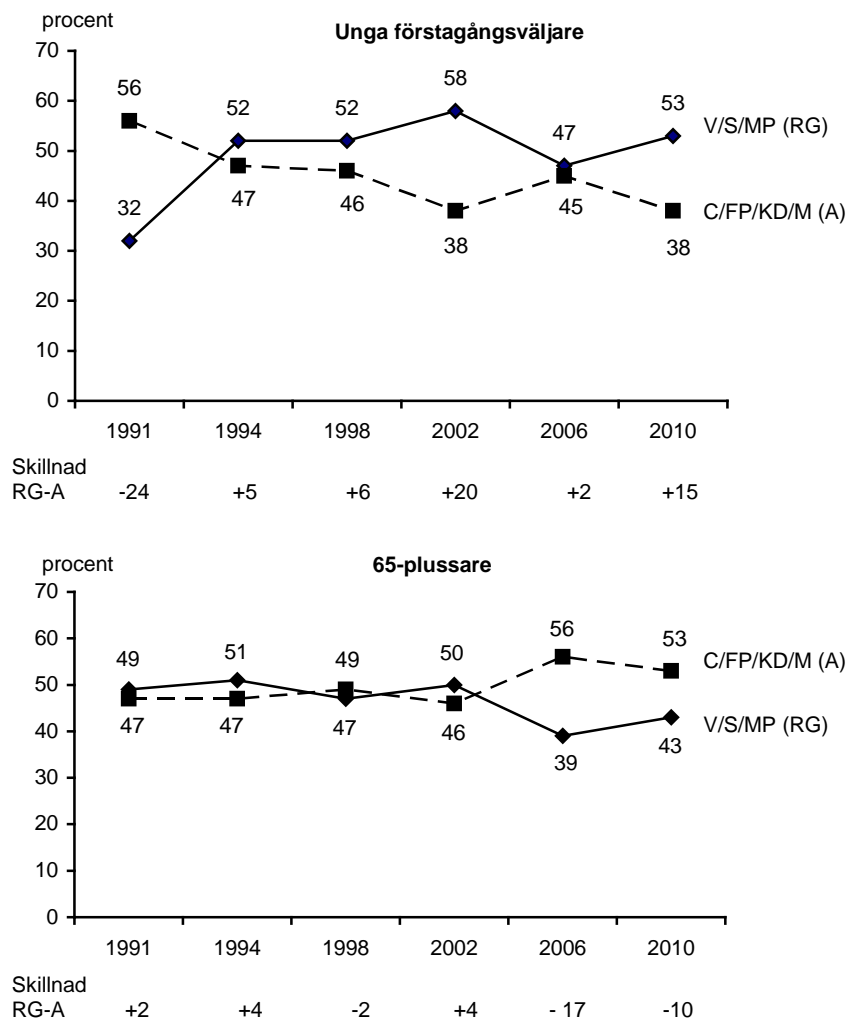

En social faktor som uppvisat ett ökande samband med röstning de senaste valen – inklusive valet 2010 – är väljarnas ålder. Unga väljare har tenderat att rösta Rödgrönt, framförallt på Miljöpartiet, medan äldre väljare haft en tendens att stödja Allianspartierna. Om ungdomen hade fått bestämma hade det blivit en Rödgrön regering 2010 (se figur 5.2). Samma Rödgröna regering hade det blivit om kvinnorna fått bestämma. Bland kvinnor röstade 49 procent Rödgrönt 2010 mot 47 procent som stödde Alliansen.²

Åsiktsröstning

Vad valen handlar om, vilka frågor partierna tar upp i valrörelserna, spelar självklart en roll för hur väljare röstar. Åsiktsröstningen har långsiktigt ökat bland svenska väljare. När vi i Valu frågar väljarna om vilka sakfrågor som betytt mest för valet av parti har de allra flesta inga problem med att avge ett svar. Vid riksdagsvalet 2010 presenterades Valudeltagarna för en lista med aderton olika sakområden samt området ”egen ekonomi”, och tillfrågades för vart och ett vilken betydelse det haft för valet av parti. Antalet svarsalternativ var fem från mycket stor betydelse till mycket liten betydelse.

Resultaten i tabell 5.8 visar att mycket få personer inte kunde eller ville besvara frågorna – mellan 10-13 procent – och att de sakfrågor som väljarna angav som viktiga för partivalet i mycket hög grad var samma frågor som dominerade valdebatten. Skolan/utbildning följd av sysselsättningen och Sveriges ekonomi var de frågor som toppade väljarnas lista över 2010 års viktigaste valfrågor. Frågor som var mindre relevanta 2010, som hamnade i botten på väljarnas lista, handlade om utrikespolitik, EU/Euro, flyktingar/invandring och den svenska närvaron i Afghanistan.

² En mindre spetsig utsaga skulle kunna vara att det bland kvinnor i valet 2010 vägde jämnt mellan de Rödgröna och Alliansen. Resultaten i texten gäller för ovägda Valudata. Och i ovägd form överrepresenterades de Rödgröna med 1,9 procentenheter i Valu 2010 medan Alliansen underrepresenterades med 0,6 procentenheter.

Tabell 5.8 Viktiga frågor inför valet av parti 2010 (procent)

fråga: "Och vilken betydelse hade följande frågor för Ditt val av parti i riksdagsvalet idag?" *Svarsalternativ:* "mycket stor betydelse; ganska stor betydelse; varken stor eller liten betydelse; ganska liten betydelse; mycket liten betydelse."

Fråga	1998	2002	2006	2010
1. Skola och utbildning	59	67	54	54
2. Sysselsättning	58	51	56	53
3. Svenska ekonomin	57	56	50	53
4. Sjukvården	55	64	51	49
5. Sociala välfärden	-	-	-	46
6. Egen ekonomi	-	-	44	41
7. Äldreomsorg	46	53	45	40
8. Barnomsorg	43	53	41	38
9. Jämställdheten mellan kvinnor och män	36	44	37	37
10. Miljön	27	34	31	34
11. Skatter	36	36	32	34
12. Pensionerna	-	-	-	33
13. Lag och ordning	40	47	41	32
14. Energi och kärnkraft	30	29	35	30
15. Företagens villkor	32	32	35	30
16. Flyktingar/invandring	19	32	25	26
17. Svensk utrikes- och säkerhetspolitik	-	30	23	19
18. EU/Euro	28	28	20	16
19. Frågan om svensk närvaro i Afghanistan	-	-	-	13

Kommentar: Resultaten kommer från SVT/Valu. Procenten är beräknad bland personer som besvarat respektive fråga i respektive års Valu.

De frågor som blev viktigare för väljarna 2010 jämfört med 2006, var i första hand svensk ekonomi, miljön, skatter och flyktingar/invandring. Men uppgången var mycket begränsad. Nedåt på väljarnas dagordning gick framförallt lag och ordning, kärnkraft, företagens villkor och äldreomsorg.

I många fall var väljare från olika partier överens om vilka som var de viktiga respektive mindre viktiga frågorna. Väljare från alla partier tenderade t ex att ange skolan som betydelsefull för valet av parti och EU/Euro och utrikesfrågor som mindre viktiga. Men i de flesta fall utpekade väljare från skilda partier olika frågor som viktiga för hur de röstade. De frågor som motiverat väljarnas parti-val skilde sig förhållandevis mycket åt mellan de olika partierna (se tabell 5.9). Skatterna var exempelvis en relativt viktig fråga för många moderater (rangplats 5). För väljare som röstade på något

annat parti än Moderaterna var skatterna däremot inte bland de centrala frågorna (rangplats mellan 9 och 15 i de olika partierna). På ett motsvarande sätt var miljön och energi/kärnkraften mycket centrala för personer som röstade på Miljöpartiet (rangplats 1 och 2) men inte för övriga väljare (rangplats 6 till 18). Väljare som röstade på Sverigedemokraterna satte flyktingar/invandring på plats 1 och lag och ordning som nummer 2. För övriga partiers väljare kom de frågorna mycket längre ned på viktighetslistan (rangplats 6 till 17).

Tabell 5.9 Viktiga frågor bland partiernas väljare inför valet av parti 2010 (procent)

fråga: "Och vilken betydelse hade följande frågor för Ditt val av parti i riksdagsvalet idag?" *Svarsalternativ:* "mycket stor betydelse; ganska stor betydelse; varken stor eller liten betydelse; ganska liten betydelse; mycket liten betydelse."

Fråga	rangposition 2010 bland väljare som röstade på:							
	V	S	MP	C	FP	KD	M	SD
1. Skola och utbildning	3	3	3	3	1	3	4	7
2. Sysselsättning	5	4	7	2	3	2	2	10
3. Svenska ekonomin	9	8	11	1	2	1	1	6
4. Sjukvården	2	2	6	7	5	4	7	4
5. Sociala välfärden	1	1	5	14	8	10	10	9
6. Egen ekonomi	15	10	13	5	4	5	3	5
7. Äldreomsorg	8	5	9	8	9	6	9	3
8. Barnomsorg	6	6	8	11	10	7	11	11
9. Jämställdheten mellan kvinnor och män	4	9	4	10	11	15	14	15
10. Miljön	7	11	1	6	18	17	16	18
11. Skatter	11	13	15	9	12	11	5	12
12. Pensionerna	12	7	12	15	15	12	12	8
13. Lag och ordning	17	12	16	13	6	9	8	2
14. Energi och kärnkraft	10	14	2	12	13	13	13	13
15. Företagens villkor	19	16	18	4	7	8	6	16
16. Flyktingar/invandring	13	15	10	16	14	14	17	1
17. Svensk utrikes- och säkerhetspolitik	16	17	17	17	16	16	15	14
18. EU/Euro	18	18	19	18	17	18	18	17
19. Frågan om svensk närvaro i Afghanistan	14	19	14	19	19	19	19	19

Kommentar: Resultaten kommer från SVT/Valu.

Jämställdheten mellan män och kvinnor angavs relativt ofta som en viktig valfråga bland väljare som röstade på Vänsterpartiet och

Feministiskt initiativ (rangplats 4) eller på Miljöpartiet (rangplats 4). Väljare som röstade på något av de övriga partierna uppgav mer sällan jämställdheten som en viktig röstfråga (rangplats mellan 9 till 15). Företagens villkor angavs som en viktig röstfråga av relativt många Centerpartister (rangplats 4). Bland väljare som röstade på Socialdemokraterna, Vänsterpartiet eller Miljöpartiet hamnade företagets villkor på plats 16 till 19. Det finns med andra ord ett relativt klart samband mellan vilka frågor/problem som uppfattas som viktiga och hur man röstar.

Sakfrågeägarskap

Att få upp de egna profilfrågorna högt på väljarnas dagordning är centralt för partierna. Man vinner inte val på sakfrågor som väljarna tycker är oviktiga. Men minst lika viktigt är att övertyga många väljare om att det egna partiets politik är den bästa i de olika omstridda sakområdena. Det gäller att erövra sakfrågeägarskapet i de frågor som väljarna tycker är viktigast – att uppfattas som det parti eller block som har de bästa lösningarna.

Tabell 5.10 Vilket block har bäst politik - de Rödgröna eller Alliansen? (procent)

fråga: "Vilket parti har bäst politik när det gäller.....?"

sakområden	Alliansen	Rödgröna	Ingen uppfattning/ej svar	Summa procent	Skillnad A - RG
Svenska ekonomin	51	29	20	100	+22
Skatterna	48	34	18	100	+14
Sysselsättningen	46	35	19	100	+11
Skola och utbildning	46	36	18	100	+10
Pensionerna	33	38	29	100	-5
Social välfärden	36	45	19	100	-9
Sjukvården	35	46	19	100	-11
Miljön	28	51	21	100	-23

Kommentar: Resultaten kommer från SVT/Valu. Samtliga Valudeltagare ingår i procentbasen.

I Valu 2010 frågade vi om vilket block – Alliansen eller de Rödgröna – som svarspersonerna tyckte hade bäst politik inom åtta

olika sakområden. Alliansen och de Rödgröna fick bäst betyg på fyra områden var (se tabell 5.10). Men tre av de sakområden där Alliansens politik bedömdes som bäst var också de tre områden som väljarna tyckte var viktigast i 2010 års val. Det gäller skolan, sysselsättningen (Socialdemokraternas tidigare paradfråga) och Sveriges ekonomi. Alliansen fick också mest pluspoäng när det gäller skatterna. De Rödgrönas politik fick mer uppskattning än Alliansens när det gäller omsorgsfrågor (social välfärd, sjukvård, pensioner) och miljön. Men de sakområdena toppade inte väljarnas agenda i valet. Alliansen vann kampen om sakfrågeägarskapet i väljarnas viktigaste frågor 2010.

Vänster-höger

Men väljarna är inte rön för vinden som enbart röstar utifrån de frågor som råkar vara aktuella i ett val. Svenska väljares röstande påverkas också av mer långsiktiga faktorer som exempelvis ideologi. Partivalet i Sverige struktureras i själva verket i en mycket hög utsträckning av en grundläggande ideologisk konfliktlinje som dominerat svensk politik under hela 1900-talet. Den konfliktlinjen är vänster-högerdimensionen. Innehållsligt har vänster-högerkonflikten gällt många olika frågor men med fokus på ekonomiska maktfrågor, på välfärdens organisering och finansiering och på social och ekonomisk jämlikhet. Väljarnas åsikter i frågor av detta slag brukar oftast vara mycket klart kopplade till hur de röstar. Det allra starkaste sambandet med partivalet återfinns med väljarnas egna subjektiva uppfattningar om var de står ideologiskt på vänster-högerskalan. Väljare som uppfattar att de står till vänster tenderar i mycket stor utsträckning att rösta på Vänsterpartiet eller Socialdemokraterna medan väljare som ser sig själva som stående till höger oftast röstar borgerligt.

Det starka sambandet mellan subjektiv vänster-högerposition och val av parti återfinns också i Valumaterialet. Uttryckt statistiskt, med hjälp av ett mått kallat *eta* som kan variera mellan 0,00 och 1,00, visar sig sambandet mellan väljarnas vänster-högerplacering och valet av parti i riksdagsvalet 2010 vara imponerande 0,79. Motsvarande resultat från Valundersökningen är i samma storleksordning. Detsamma gäller SOM-undersökningen.

**Tabell 5.11 Väljarnas ideologiska hemvist på vänster-
högerskalan i riksdagsvalen 1991 – 2010 (procent)**

fråga: "Man talar ibland om att politiska åsikter kan placeras in på en vänster-högerskala. Var någonstans skulle Du placera Dig själv?". *Svarsalternativ:* "Klart till vänster; något till vänster; varken till vänster eller höger; något till höger; klart till höger".

parti	valår	vänster	varken eller	höger	summa procent
V	1991	94	6	0	100
	1994	90	9	1	100
	1998	92	7	1	100
	2002	94	6	0	100
	2006	95	5	0	100
	2010	96	3	1	100
S	1991	67	29	4	100
	1994	69	27	4	100
	1998	72	23	5	100
	2002	71	24	5	100
	2006	70	25	5	100
	2010	75	21	4	100
MP	1991	43	43	14	100
	1994	45	46	9	100
	1998	54	38	8	100
	2002	64	32	4	100
	2006	73	23	4	100
	2010	72	24	4	100
C	1991	7	51	42	100
	1994	7	48	45	100
	1998	13	50	37	100
	2002	9	37	54	100
	2006	9	34	57	100
	2010	5	24	71	100
FP	1991	9	31	60	100
	1994	13	37	50	100
	1998	10	28	62	100
	2002	8	25	67	100
	2006	7	23	70	100
KD	1991	6	38	56	100
	1994	3	34	63	100
	1998	5	30	65	100
	2002	6	29	65	100
	2006	4	26	70	100
	2010	4	25	71	100

Tabell 5.11 forts.		vänster	varken eller	höger	summa procent
M	1991	1	9	90	100
	1994	1	11	88	100
	1998	1	8	91	100
	2002	2	7	91	100
	2006	3	23	84	100
	2010	2	14	84	100
SD	2006	12	46	42	100
	2010	18	34	48	100
samtliga	1991	34	26	40	100
	1994	40	26	34	100
	1998	41	21	38	100
	2002	44	22	34	100
	2006	37	22	41	100
	2010	38	20	42	100

Kommentar: Resultaten kommer från Valu 1991 – 2006. Nyd hade 1991 8 procent vänster, 41 procent varken eller och 51 procent höger. Junilistan hade 2004 37 procent vänster, 28 procent varken eller och 35 procent höger. Piratpartiet 2009 hade 38 procent vänster, 31 procent varken eller och 31 procent höger. Motsvarande andelar var 2010 24, 51 respektive 26 procent. För Feministiskt Initiativ var andelen vänster 71 procent 2006 och 2010, andelen varken eller 18 respektive 24 procent och andelen höger 5 procent i båda valen.

Resultaten i tabell 5.11 illustrerar med hjälp av Valudata och procentanalys hur klara sambanden är och hur lite de förändrats sedan 1991. Analysen visar vilken ideologisk hemvist de olika partiernas väljare har haft i riksdagsvalen 1991, 1994, 1998, 2002, 2006 och 2010.

Moderaternas väljare har oftast till 90 procent placerat sig till höger. Dock inte de nya Moderaterna 2006 och 2010 som ”endast” i båda fallen positionerade sig till höger till 84 procent. Vänsterpartister har på ett motsvarande sätt varit ideologiskt homogena på vänsterkanten. Cirka 95 procent av Vänsterpartiets väljare har i varje val sagt att de uppfattar sig som vänster.

Övriga partiers väljare är ideologiskt något mer splittrade, även om en klar majoritet av Folkpartiets (50-76 procent) och Kristdemokraternas väljare (56-71 procent) uppfattar sig som ideologiskt till höger och en ännu klarare majoritet av socialdemokrater ser sig själva som hemmahörande till vänster (67-75 procent). Väljare som röstar på Centerpartiet eller Miljöpartiet tenderar att uppfatta sig själva som tillhörande mitten eller höger (centerpartister) respek-

tive mitten eller vänster (miljöpartister). I valen 2006 och 2010 placerade sig dock C-väljare mer till höger och MP-väljare mer till vänster än i tidigare Valustudier. Sverigedemokraternas väljare är ideologiskt delade mellan cirka 42-49 procent som placerade sig till höger i valen 2006 och 2010 och 34-46 procent som uppfattade sig som lokaliserade i mitten.

Den ideologiska polariseringen i valen 2006 och 2010 framträder tydligt i resultaten. I Valu var andelen väljare som placerar sig till vänster högst någonsin bland vänsterpartister och miljöpartister, men också bland socialdemokrater. På samma sätt var också andelen folkpartister, centerpartister och kristdemokrater som placerar sig till höger högst någonsin i Valu 2010. Alla rykten om vänster-högerdimensionens död är högst överdrivna. Och vänster-högerdimensionen är relevant också när det gäller EUP-val eftersom sambandet mellan vänster-högerideologi och åsikter i EU-frågor hittills varit mycket påtagligt i Sverige.

EU-dimensionen

Sveriges inträde i EU har inte inneburit att EU-frågor kommit att bli tunga valfrågor bland väljarna i riksdagsvalen. När väljarna själva i Valu anger viktiga frågor för partivalet hamnar alltid EU-frågor lågt. I valet 2010 placerades EU/Euro först på plats aderton och näst sist med 16 procent av väljarna som angav att EU-frågorna var mycket betydelsefulla för deras partival. I topp hamnade istället skolan och sysselsättningen med 54 respektive 53 procent (se tabell 5.8).

Läget är annorlunda i EU-parlamentsvalen. Då vart femte år spelar EU-frågorna en klart större roll. Och det märks även bland väljarna trots att nationell politik tar mycket plats också i EUP-valen – i Sverige likväl som i andra EU-länder. När vi i Valu har frågat väljarna om olika skäl bakom partirösten i EU-parlamentsvalen pekas ”partiernas politik i EU-frågor” ut som av mycket stor betydelse av cirka 40 procent av svarspersonerna. Men nationell politik kommer inte långt efter med omkring 30 procent som anger att ”partiernas insatser i svensk politik” är mycket betydelsefull för hur de röstar (se figur 5.3). Den svenska politiken som röstningsskäl är dessutom på uppgång i EUP-valen (nämnt av 35

procent 2009) medan EU-frågorna står still eller visar på en svag nedgång (nämnt av 39 procent 2009).

Figur 5.3 Betydelsefulla skäl för valet av parti i EU-parlamentsvalen (procent)

fråga: ”Vilken betydelse har följande skäl för Ditt val av parti idag i EU-parlamentsvalet?”

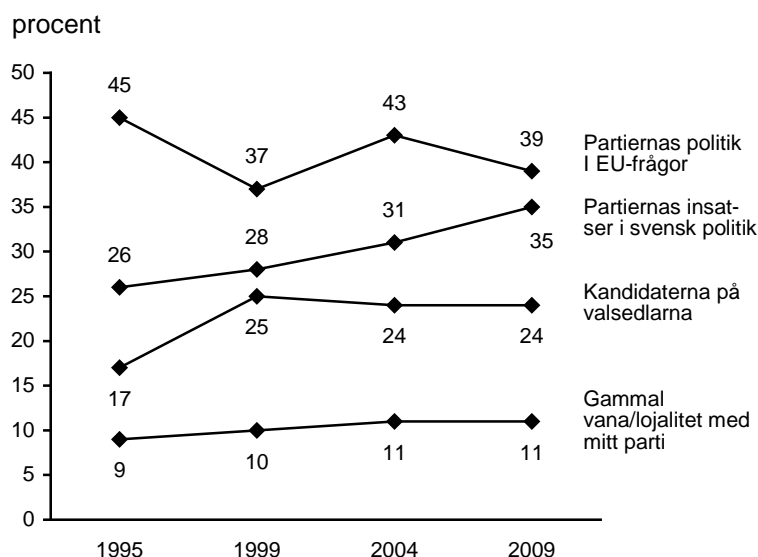

Kommentar: Resultaten visar andelen svarande som angav ”mycket stor betydelse” på var och en av de fyra delfrågorna. Frågorna omfattade också svarsalternativen ”ganska stor betydelse, varken eller, ganska lite betydelse och mycket liten betydelse”. Procenten har beräknats bland personer som besvarat enkätfrågan. Procenten behöver inte summera till hundra för respektive valår.

Den relativt starka ställningen för EU-frågor som röstningsskäl bland svenska väljare i EUP-val är naturligtvis någonting positivt. EU-parlamentsval bör handla om EU-frågor och inte om vad den egna regeringen och oppositionen gjort i nationella frågor. I den komparativa valforskningen kring EU-valen har det visat sig att sambandet mellan olika EU-åsikter och partivalet är tydligare i Sverige än i de flesta andra EU-länder. På väljarnivå är Sverige ett

av de länder som leder utvecklingen mot mer *enfärade* Europaparlamentsval.

Tabell 5.12 Viktiga frågor inför valet av parti i EU-parlamentsvalen 1995, 1999, 2004 och 2009 (procent)

fråga	procent mycket stor betydelse			
	1995	1999	2004	2009
1. Freden i Europa	66	66	61	55
2. Miljön	56	45	47	53
3. Demokratin i EU	59	53	55	50
4. Sysselsättningen	53	50	46	47
5. Ekonomin	54	47	46	47
6. Sociala välfärden	-	48	50	44
7. Jämställdhet	-	37	42	42
8. Brottsbekämpning	-	-	-	42
9. Nationell självständighet	48	43	47	38
10. Energi och kärnkraft	-	-	-	38
11. Drogpolitiken	46	-	47	32
12. Om Euro i Sverige	33	29	36	32
13. EU:s utrikespolitik	-	-	-	31
14. Försvarsfrågan i EU	34	31	30	26
15. Flyktingar/invandring	-	19	26	26
16. Företagens villkor	-	27	29	22
17. Jordbruksstöd i EU	23	21	25	22
18. Fackföreningarnas ställning	-	-	-	22
19. Frågan om fildelning	-	-	-	19
20. Turkiets medlemskap av EU	-	-	-	11
Utvidgning av EU	-	16	17	-

Kommentar: Resultaten kommer från SVT/Valu. Procenten är beräknad bland de som besvarat respektive fråga i respektive års Valu. Valufrågan innehåller också svarsalternativen ”ganska stor betydelse, varken eller, ganska liten betydelse, mycket liten betydelse”.

Resultaten i tabell 5.12 visar vilka mer konkreta sakfrågor som väljarna bedömde var viktiga för partivalet i EU-parlamentsvalen 1995, 1999, 2004 och 2009. Svaren visar på en stor stabilitet när det gäller vilka frågor som utpekade som betydelsefulla. Freden i Europa och demokratin i EU ligger högt på listan i alla valen. Strax därunder återfinns frågor som social välfärd, ekonomi, sysselsättning och miljön. Mot botten av listan över viktiga valfrågor hittar

vi utvidgningen av EU med nya medlemsländer, jordbruksstödet, företagens villkor och flyktingar/invandring. Två aktuella frågor i EUP-valet 2009 – fildelning och Turkiets medlemskap i EU – hamnade båda i botten på väljarnas viktighetslista (på plats 19 respektive 20). Men de bottenplaceringarna gällde inte alla väljare. Frågan om fildelning placerades som 1:a bland Piratpartiets väljare och Turkiets EU-medlemskap hamnade på 5:e plats på Sverigedemokraternas lista (se tabell 5.13).

De frågor som ökade i betydelse på väljarnas viktighetslista 2009 jämfört med förra EUP-valet 2004 var främst miljön, men också sysselsättning och ekonomi. Den ekonomiska krisen kastade en viss skugga över valet. Bland de frågor som tappade något i relevans för väljarna 2009 återfanns de båda portalfrågorna freden i Europa och demokratin i EU. Mest tappade dock drogfrågorna.

Tabell 5.13 Viktiga frågor för valet av parti i EUP-valet 2009 bland de olika partiernas väljare (rangposition)

rangposition samtliga/fråga	rangposition 2009 bland väljare som röstade på:										
	V	S	MP	C	FP	KD	M	PP	SD	JL	FI
1. Freden i Europa	8	2	4	1	1	1	2	5	6	3	5
2. Miljön	3	6	1	2	2	6	8	7	15	9	3
3. Demokratin i EU	2	5	3	3	4	4	5	2	10	2	2
4. Sysselsättningen	6	1	8	4	6	7	3	12	8	8	7
5. Ekonomin	7	4	9	5	3	5	1	6	9	7	9
6. Sociala välfärden	1	3	6	11	9	9	11	11	4	6	4
7. Jämställdhet	4	7	5	6	8	10	12	9	13	14	1
8. Brottsbekämpning	15	8	12	7	5	2	4	3	3	4	14
9. Energi/kärnkraft	11	12	2	8	10	13	9	10	11	11	10
10. Nat. självständighet	5	10	7	10	14	8	13	4	2	1	11
11. Drogpolitiken	14	11	14	13	13	3	14	13	12	10	12
12. Om Euro i Sverige	10	15	16	14	7	11	6	8	7	5	16
13. EU:s utrikespolitik	12	13	10	15	12	12	10	15	16	13	8
14. Försvarsfråg. i EU	16	14	15	16	15	15	15	18	14	12	13
15. Flyktingar/invandring	13	16	11	17	17	17	16	14	1	17	6
16. Jordbruksstöd i EU	18	18	13	9	11	14	17	19	18	16	17
17. Företagens villkor	20	17	19	12	16	16	7	16	17	18	20
18. Fackför. ställning	9	9	18	20	19	19	20	17	20	15	15
19. Fildelning	17	19	17	18	20	20	18	1	19	20	18
20. Turkiet EU-medlem	19	20	20	19	18	18	19	20	5	19	19

Kommentar: Rangposition är beräknad bland personer som besvarat respektive fråga. Totala antalet specificerade frågor var 20.

I många fall är partiernas väljare i huvudsak överens om vilka som är de viktiga respektive mindre viktiga frågorna. Freden till exempel är alla partiers väljare ense om är en betydelsefull fråga, liksom att försvarsfrågan i EU inte är en av de viktigaste valfrågorna. Men i de flesta fall pekar de olika partiernas väljare ut klart olika frågor som viktiga för röstandet, vilket indikerar att åsiktsröstning är ett viktigt fenomen även i EUP-val (se tabell 5.13).

I valet 2009 var miljön exempelvis en topprangordnad fråga bland Miljöpartiets (1:a) och Centerpartiets (2:a) väljare, men inte bland övriga partiers väljare; endast på plats 8:a t ex bland Moderata väljare. Bland Junilistans väljare kom den nationella självständigheten på plats 1 medan den kom på plats 14 bland FP-väljare. Socialdemokratiska väljare satte den sociala välfärden högt (plats 3). Bland Moderata väljare hamnade den sociala välfärden först på plats 11. Å andra sidan, M-väljare angav företagens villkor som en viktig fråga (plats 7). Det gjorde inte S-väljare (plats 17). Flyktingar/invandring fick endast en topplacering bland väljare som stödde Sverigedemokraterna (plats 1). Jämställdhet placerades på plats 1 av Feministiskt initiativs väljare. Bland M-väljare hamnade jämställdhet endast på 12:e plats.

Åsiktsröstningen i EU-parlamentsvalen kan illustreras än mer påtagligt om vi ser på sambanden mellan åsikt och partival i ett antal omdiskuterade sakfrågor. Ett exempel är svenska folkets inställning till EUs mer långsiktiga utveckling – om unionen skall bli en förbundsstat, ett Europas förenta stater, eller inte.

I Valustudierna i samband med folkomröstningarna 1994 och 2003 och Europaparlamentsvalen har vi frågat om väljarnas inställning till att EU eventuellt utvecklas till en förbundsstat, ett slags Europas förenta stater. Det är inte en populär utveckling bland många svenskar. Opinionsövertikten har hela tiden varit på den negativa sidan, dock inte överväldigande negativ. I folkomröstningsstudien 1994 angav 43 procent att de var negativa till att EU utvecklades till ett Europas förenta stater mot 31 procent som angav att de var positiva (se tabell 5.14). Motsvarande resultat 2003 var 49 procent negativa mot 26 procent positiva. I EUP-valet 2009 var 45 procent negativa till ett Europas förenta stater medan 29 procent var positiva.

Synen på EU:s framtid – hur mycket EU man vill ha – har ett mycket starkt samband med hur svenska väljare röstar i EU/Eurofolkomröstningar, men också med hur man röstar i Europaparlamentsval. Andelen nej-röstare 2003 var enbart 5 procent bland personer med en mycket positiv inställning till ett Europas förenta stater (EFS) men hela 88 procent bland väljare med en mycket negativ åsikt om ett federalt EU; siffror som signalerar ett ovanligt starkt samband i samhällsvetenskapliga sammanhang. Motsvarande procentandelar för stödet till EU-skeptiska Junilistan i valet 2009 visar på ett nästan lika imponerande samband. Bland personer med en mycket positiv åsikt om EFS röstade 0 procent på Junilistan (och 1 procent på V eller SD plus 4 procent på MP). Stödet för Junilistan var klart starkare bland väljare med en mycket negativ syn på ett eventuellt Europas förenta stater, hela 10 procent röstade på Junilistan (och ytterligare 35 procent på V eller MP och 4 procent på SD).

Tabell 5.14 Inställning till EU som ett slags Europas förenta stater (procent)

fråga: ”Tycker Du det är positivt eller negativt om EU utvecklas till en förbundsstat, ett slags Europas förenta stater?”

	Folk- omröstning		Europaparlamentsval			
	1994	2003	1995	1999	2004	2009
mycket positivt	11	10	10	13	8	7
ganska positivt	20	16	20	21	16	22
varken eller	26	25	18	21	22	26
ganska negativt	22	21	22	19	23	24
mycket negativt	21	28	30	26	31	21
summa procent	100	100	100	100	100	100
andel positivt	31	26	30	34	24	29
andel negativt	43	49	52	45	54	45
andel uppgift saknas	6	3	2	3	3	3

Kommentar: Resultaten 1994 och 2003 är vägda för EU- respektive Eurorösten.

Bra nära en majoritet (49 procent) av de mest EFS-skeptiska väljarna stödde alltså antingen Junilistan respektive Sverigedemokraterna eller V/MP i EU-parlamentsvalet 2009. Bland de mest EFS-entusiastiska väljarna fick de fyra partierna endast 6 procent av rösterna.

Folkomröstningen 2003 liksom EUP-valen 2004 och 2009 påverkades av hur väljarna såg på EU:s framtid. Personer som ville ha lite EU röstade nej respektive på JL/V/MP/SD. De som ville ha mycket EU röstade ja respektive på i första hand FP/M.

Samma typ av åsiktsröstning kan noteras för den något mer konkreta frågan om Sverige skall lämna EU eller inte. Valu:s resultat liksom andra mätningar visar att det sedan Sveriges inträde i EU inte har funnits någon opinionsmajoritet för att vi skall gå ut ur EU. Tvärtom har det i Valu:s resultat alltid varit en majoritet för att Sverige skall förbli medlem i unionen; en växande majoritet dessutom. EU-motståndet i Sverige var fram till alldeles nyligen bland det starkaste inom unionen, men i Eurobarometermätningen i juni-juli 2009 kom Sverige i mitten – på plats 12 av 27 – när det gäller andelen personer som bedömde det egna landets EU-medlemskap som en ”bra sak”. En majoritet av de undersökta svenskarna (54 procent) uppgav att de tyckte EU-medlemskapet var en ”bra sak”. Mentalt har de flesta svenskar accepterat EU efter femton års medlemskap.

Som resultaten i figur 5.4 och tabellerna 5.15 och 5.16 visar fanns det 2009 18 procent i Valu-studien som önskade att Sverige går ut ur EU, och de röstade inte på samma partier som den majoritet väljare som vill att Sverige förblir EU-medlem. EU-motståndarna röstade till 39 procent på Vänsterpartiet, Sverigedemokraterna och Junilistan. Bland EU-anhängare fick samma tre partier klart färre röster, enbart 5 procent. Väljare som vill ha Sverige kvar i EU stödde i första hand de mer EU-positiva partierna, det vill säga Allianspartierna och Socialdemokraterna; 73 procent gjorde det. Frågan om ett svenskt utträde ur EU eller inte gav med andra ord upphov till ett tydligt åsiktsröstande i EUP-valet 2009. Miljöpartiet har övergivit sitt krav på att Sverige skall lämna EU och de flesta MP-väljare håller med, 66 procent i Valu 2009 vill att Sverige förblir medlem i EU mot endast 16 procent som vill att Sverige lämnar EU.

Figur 5.4 Att lämna eller inte lämna EU? (procent)

fråga: ”Tycker Du att Sverige skall gå ut ur EU eller förbli medlem i EU?”

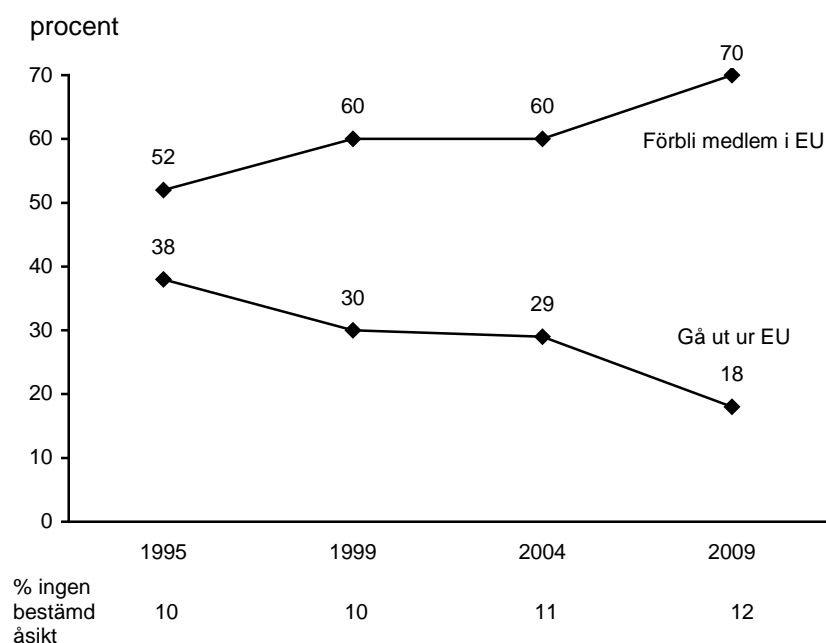

Kommentar: Resultaten kommer från SVT/Valu. Procenten har beräknats bland personer som besvarat enkätfrågan, inklusive svarsalternativet ”ingen bestämd åsikt i frågan”.

Ytterligare ett bevis på att det finns EU-relaterad åsiktsröstning i samband med EUP-valen är att många och allt fler väljare inte röstar på sina vanliga partier i Europaparlamentsvalen. I det senaste EU-parlamentsvalet 2009 stödde 31 procent av de röstande ett annat parti i EUP-valet än vad de skulle ha gjort om det hade varit ett riksdagsval – ned från 34 procent 2004, men upp från 26 procent 1999 och 23 procent 1995 (se figur 5.5). Väljarnas partival i Europaparlamentsvalen håller långsamt på att frigöra sig från partipreferenserna i de nationella valen.

**Tabell 5.15 Att lämna eller inte lämna EU bland olika parti-
ers väljare i EU-parlamentsvalet 2009? (procent)**

	gå ut ur EU	förbli medlem i EU	ingen bestämd åsikt	summa procent
V	54	27	19	100
S	17	68	15	100
MP	16	66	17	100
C	7	84	9	100
FP	4	92	4	100
KD	11	76	13	100
M	3	92	5	100
JL	54	36	11	100
FI	18	66	18	100
PP	23	58	19	100
SD	58	25	17	100
samtliga	18	70	12	100

**Tabell 5.16 Åsikt om Sveriges EU-medlemskap påverkar
röstandet i EUP-val (procent)**

Parti i EUP- valet 2009	Åsikt om Sveriges medlemskap i EU:		
	gå ut ur EU	förbli medlem i EU	ingen bestämd åsikt
V	20	2	10
S	22	22	28
MP	13	13	19
C	2	7	5
FP	3	17	4
KD	3	5	5
M	3	22	7
JL	11	2	3
FI	4	3	4
PP	10	6	12
SD	8	1	3
ÖVR	1	0	0
Summa procent	100	100	100

Kommentar: Frågans formulering redovisas i figur 5.4. Resultaten kommer från SVT/Valu 2009.

Figur 5.5 Andel väljare som inte följer sin partipreferens vid riksdagsval när de röstar i EU-parlamentsval (procent)

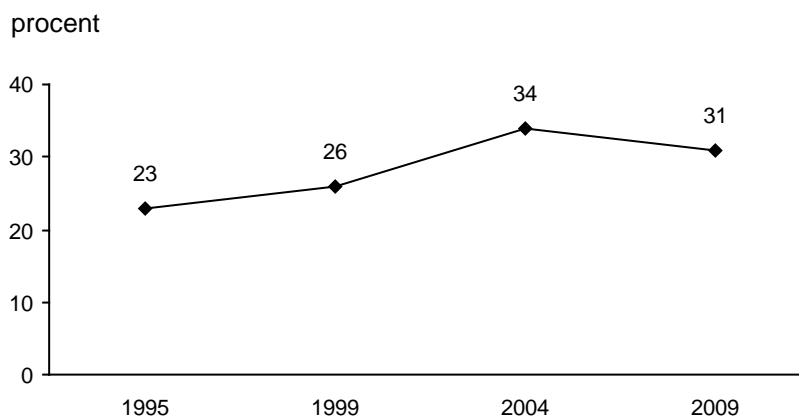

Kommentar: Partipreferens när det gäller riksdagsval har mätts med hjälp av en fråga hur man skulle rösta om det var riksdagsval idag.

Analysen av väljarflödena mellan partipreferensen om det var riksdagsval till röstande i EUP-valet 2009 i tabell 5.17 visar att Socialdemokraterna, som gjorde ett svagt val, i första hand tappade väljare till Miljöpartiet och Piratpartiet. Kristdemokraterna som också gjorde ett dåligt val tappade mest till FP. Detsamma gäller Moderaterna som gjorde ett dåligt EUP-val främst beroende på stora väljaröverströmningar till Folkpartiet. Alla partier förlorade väljare till Piratpartiet. Men det parti som relativt sett tappade mest till Piratpartiet var Sverigedemokraterna.

Den allmänt ökande rörligheten bland svenska väljare inklusive i EU-parlamentsvalen gör att alla framtida val blir mindre förutsägbara och mer svårtippade. Partiernas grepp om sina väljare har försvagats mycket påtagligt. Väljarna har blivit klart mer otrogna.

Tabell 5.17 Väljarflöden från partipreferens om det var riksdagsval idag till partival i EU-parlamentsvalet 2009 (procent)

parti om det var riksdagsval idag	parti i EU-parlamentsvalet 2009												summa procent	antal personer
	V	S	MP	C	FP	KD	M	JL	FI	PP	SD	ÖVR		
V	59	7	11	0	1	0	0	6	8	6	0	1	100	628
S	3	77	6	0	2	1	1	3	2	4	1	0	100	1 978
MP	3	3	76	1	3	1	1	2	6	5	0	0	100	790
C	1	2	8	68	9	2	3	3	1	3	0	0	100	381
FP	0	3	5	4	74	2	5	2	1	3	1	0	100	611
KD	0	3	2	2	9	75	5	3	0	1	1	0	100	326
M	0	1	3	6	17	4	60	2	1	5	1	0	100	1 987
JL	0	5	2	0	0	0	0	84	2	4	4	0	100	57
FI	7	6	11	1	2	0	0	2	65	6	0	0	100	101
PP	0	1	4	0	0	0	0	0	0	92	0	0	100	220
SD	3	5	2	1	2	3	2	8	1	14	58	0	100	219
Övriga	3	9	8	2	10	2	3	10	5	18	8	22	100	60

Partiledarna

Allt är dock inte ideologi och sakfrågor och partiförtroende på valdagen, speciellt inte i riksdagsvalen. Även partiledarna och andra ledande politiker spelar en roll. Det bästa sentida exemplet på det är Westerbergeffekten i valet 1985 då Folkpartiet nästan tredubblade sitt röststöd på bara några veckor i valsapurten efter det att Bengt Westerberg framträdde med ett fräscht politiskt ansikte i TV. Marit Paulsen effekten i Europaparlamentsvalen 1999 och 2009 kan vara ett annat exempel även om hon inte är partiledare. Att partiledarna har mycket olika dragningskraft på väljarna framgår av våra Valuresultat. I samband med riksdagsvalen 1998, 2002, 2006 och 2010 har vi frågat rakt upp och ned vilken betydelse partiledaren hade för valet av parti. Andelen som svarade mycket stor betydelse varierar mycket klart mellan de olika partiledarna (se tabell 5.18).

Vi har rangordnat partiledarnas bästa resultat bland de egna väljarna. Om en hög andel av det egna partiets väljare anger att partiledarens betydelse för valet av parti var mycket stort indikerar det att vi kan ha att göra med ett dragplåster – en partiledare som personligen drar röster till sitt parti. Omvänt visar låga andelar bland egna väljare som utpekar partiledaren som mycket betydelsefull för partivalet att vi inte har att göra med en personligen röstdragande partiledare; däremot inte sagt att hon eller han nödvändigtvis är ett sänke som stöter bort väljare. Vår fråga mäter enbart i vilken utsträckning partiledaren kan vara dragplåster, inte i vad mån de är potentiella sänken.

Fredrik Reinfeldt (M) toppar listan över tänkbara dragplåster. Hela 45 procent av Moderaternas väljare 2010 utpekade partiledaren som mycket betydelsefull för partivalet. Han har stärkt sin dragkraft sedan valet 2006 då 31 procent av M-röstarna angav partiledarens betydelse som mycket stor. Tidigare M-ledare har haft svagare siffror. Carl Bildt (M) hade 26 procent 1998 och Bo Lundgren (M) bara 14 procent 2002. Men Bildts resultat ger honom dock en 4:e plats totalt på topplistan. För Lundgren blir det en 13:e plats mot botten av listan.

Socialdemokraternas partiledare hamnar mot mitten på topplistan med Göran Person (S) på plats 7:e (24 procent i valet 2002, men

låga 12 respektive 17 procent i valen 1998 och 2006) och Mona Sahlin (S) på plats 10 med 19 procent 2010.

Tabell 5.18 Partiledarnas betydelse för partivalet 1998, 2002, 2006 och 2010 (procent)

fråga: "Vilken betydelse har partiledaren för Ditt val av parti i riksdagsvalet idag?"

	procentandel bland egna partiets väljare som svarar "mycket stor"			
	1998	2002	2006	2010
1. Fredrik Reinfeldt (M)	-	-	31	45
2. Alf Svensson (KD)	31	28	-	-
3. Jimmie Åkesson (SD)	-	-	16	27
4. Carl Bildt (M)	26	-	-	-
5. Göran Högglund (KD)	-	-	23	25
6. Maud Olofsson (C)	-	14	20	25
7. Göran Persson (S)	12	24	17	-
8. Jan Björklund (FP)	-	-	-	20
9. Gudrun Schyman (V)	17	19	-	-
10. Mona Sahlin (S)	-	-	-	19
11. Språkrör (MP)	7	6	13	18
12. Lars Leijonborg (FP)	7	16	11	-
13. Bo Lundgren (M)	-	14	-	-
14. Lars Ohly (V)	-	-	12	13
15. Lennart Daléus (C)	6	-	-	-

Kommentar: Resultaten kommer från SVT/Valu. Frågan innehöll också svarsalternativen "ganska stor; varken stor eller liten; ganska liten; mycket liten". Antalet svarspersoner är begränsat men Gudrun Schyman (FI) fick resultatet 16 procent bland FI:s väljare 2006 och 26 procent 2010. Rick Falkvinge (PP) fick 13 procent bland PP:s väljare.

Längst ned på lista återfinns Lennart Daléus (C) på plats 15 med enbart 6 procent 1998 och Lars Ohly (V) på 14 plats med 13 procent 2010.

Den relativt låga placeringen för Miljöpartiets ledare (plats 11, 18 procent 2010) måste tolkas med viss försiktighet. Frågan gäller betydelsen av partiledare, och MP kallar inte sina ledare för partiledare. De kallar dem språkrör.

Regeringsfrågan

Viktigare än partiledarna för väljarnas röstning är regeringsfrågan. Resultaten i tabell 5.19 demonstrerar mycket tydligt att de allra flesta väljare har en klar regeringspreferens, och att det är rena blockregeringar som stora majoriteter vill ha (79 procent 2010). Blocköverskridande regeringar är inte lika populära, 15 procent och ytterligare 6 procentenheter om vi också tar med Sverigedemokraterna.

Tabell 5.19 Väljarnas önskeregering 2010 (procent)

fråga: "Vilket eller vilka partier skulle Du helst vilja ha med i regeringen efter dagens val? Kryssa för ett eller flera partier."

Parti i riksdagsvalet	Regering med partier enbart från s-blocket (V, S, MP)	Regering med partier enbart från b-blocket (C, FP, KD, M)	Någon form av blocköverskridande regering	Någon form av regering där SD ingår	Summa procent
V	92	0	5	3	100
S	84	1	12	3	100
MP	77	1	21	1	100
C	1	71	26	4	100
FP	1	71	24	4	100
KD	2	82	14	2	100
M	1	79	16	4	100
samtliga	40	39	15	6	100

Mest renlärliga i stödet för en blockregering bestående av det egna blockets partier var Vänsterpartiets väljare 2010. Hela 92 procent bland dem önskade en Rödgrön regering med ett eller flera partier från V, S, MP. S-väljarna var nästan lika eniga i önskan om en ren Rödgrön regering (84 procent). Stödet för en ren blockregering var något svagare på allianssidan. Bland M- och KD-väljare önskade 79 respektive 82 procent en ren alliansregering med ett eller flera partier från C, FP, KD, M.

Tanken på en blockregering var svagare förankrad bland väljare som röstade på MP, C eller FP. Bland dem önskade omkring 25 procent någon form av blocköverskridande regering.

De allra flesta Sverigedemokrater önsketänkte och skulle vilja ha med det egna partiet i regeringen (86 procent). Bland de SD-väljare som något mer ”realistiskt” plockade samman en regering var det något fler som hoppades på en Rödgrönregering (9 procent) än på en fortsatt Alliansregering (4 procent).

Valu funkar mycket bra

Sammanfattningen av vår vandring bland alla Valutabeller kan göras enkel. Svenskt väljarbeteende enligt Valu ser inte annorlunda ut än svenskt väljarbeteende enligt andra mer beprövade undersökningsmetoder. Valudata är mycket användbara för sitt huvudändamål – analys av väljarbeteende och av varför val går som de går. Och Valu har en mycket väsentlig fördel. Resultaten finns tillgängliga när det som händer händer, det vill säga på själva valkvällen.

Det är svårt att tänka bort vallokalsundersökningar från nutida valvakor. En vaka utan Valu vore ett vakuum; som att återvända till de gamla valvakornas myckna spekulerande med mycket lite kött på benen. Med Valu blir valvakorna klart mer matiga och innehållsrika.

Kapitel 6

VALU möter fem miljoner tittare

Alliansen vinner valet och Socialdemokraterna riskerar att göra ett nytt katastrofval! Sverigedemokraterna kommer in i riksdagen – och kan bli vågmästare! När klockan är 20.00 och vallokaler-
na har stängt sitter var tredje svensk framför SVT:s valvaka. Var tredje svensk följer då valvakan i Sveriges Television som ger ett första besked om hur valvindarna har blåst i de allmänna valen den 19 september 2010. Statsvetaren Sören Holmberg betonar lite lamt att det är en första tendens som redovisas, medan jublet i TV-rutan från Alliansens partier dånar ut över landet, som om allt skulle vara klart, vilket alltid gör professionella prognosmakare nervösa hur många gånger de än har prickat rätt. Segrare och förlorare skiftar – men så här har upplösningen av en svensk valrörelse sett ut i ett par decennier.

I TV-världen är valprogrammen något av en genre i sig, med format som har utvecklats genom åren. Utgångspunkten är en bas av debatt- och utfrågningar, som återkommer varje val i en uppfräschad version. Men behovet av förnyelse är också en stark kraft för att driva fram nya program som kan bidra till att fånga publikens intresse för valet – en viktig uppgift för ett public-serviceföretag.

Nytt i SVT:s valsatsning 2010 var en rad humorinslag – även i valvakan – vilket plågade de som hellre velat få mer av sifferredovisningen och i efterhandsdebatten bland annat kallades ”ett haveri för seriös valnattsrapportering i Sveriges Television.”

På sätt och vis bekräftar reaktionen den trovärdighet och tillit som den mest valintresserade publiken numera tillmäter valredo-

visning och Vallokalsundersökningen (Valu) i SVT. Så var långt ifrån fallet under de första åren när Valumetoden byggdes upp.

- Inga partistrateger tar Sveriges Televisions vallokalsundersökningar på allvar sa Kristdemokraternas dåvarande partisekreterare på valkvällen efter EU-parlamentsvalet 1995. ”I och för sig kan de ha ett underhållningsvärde...”

”Exitpolls kan duga som en journalistisk aptitretare innan röst-räkningen börjar på valkvällen – men att bygga upp långtgående slutsatser på denna typ av material är inte seriöst”, var ett annat omdöme i eftervalsdebatten samma år.

Valu hade då bland annat missat att EU-anhängarna inom Socialdemokratin vann en stor seger över de som var kritiska till EU. ”Men sammantaget måste ändå undersökningen sägas vara betydligt mera lyckad än inför folkomröstningen 1994 då omkring 800 enkätsvar från intervjuade norrlänningar försvann.” skrev *Svenska Dagbladet*.

Men med ett enträget arbete för att utveckla metoden och ett stort och entusiastisk gäng som drivit fältarbetet har Valu nu visat sig vara en betydligt mer uthållig företeelse och fått en allt större roll i eftervalsanalysen än vad kritikerna kunde ana under de första åren. För Valu har inte enbart syftet att ta fram en pricksäker tendens över hur väljarna har röstat. Undersökningen ska också med kort varsel ge en bild av varför väljarna röstar som dom gör. Det ingår som ett viktigt uppdrag inom ramen för SVT:s valbevakning – men materialet sprids också vidare till andra medier, forskare och olika organisationer som har behov av att i efterhand analysera vad olika väljargrupper vill säga med sin röst – folkets röst.

Tittandet på valprogrammen 2010

SVT:s utbud inför valet 2010 var rekordstort. Totalt sändes 349 timmar valprogram i SVT1, SVT2, SVT24 och i Kunskapskanalen. Valbevakningen startade redan under vintern/våren med ett antal debatter och partiledardueller som följdes av en stor satsning under Almedalsveckan. De riktigt stora programsatsningarna inleddes i mitten av augusti. Fram till valdagen den 19 september hade SVT sänt 226 timmar förstasändningar och 124 timmar repris, vilket är mer än vad SVT sände under de två senaste valen sammantagna.

Tabell 6.1 SVT:s valprogram 1994-2010, summa sändningstid i minuter

	Tittartid i minuter, hela befolkningen 3-99 år				
	Valet 1994	Valet 1998	Valet 2002	Valet 2006	Valet 2010
SVT:s valprogram	176	141	173	202	213

Tabell 6.2 SVT:s och TV4:s valvaka 2010, summa tittartid per person

Klockslag	Genomsnittlig publikandel i SVT:s och TV4:s valvaka 2010	
	SVT	TV4
20.00-21.00	26,1	4,3
21.00-22.00	28,7	4,2
22.00-23.00	26,3	3,7
23.00-24.00	21,2	2,4
24.00-01.00	11,5	1,2
Genomsnitt hela kvällen	22,8	3,1
Tusentals tittare hela kvällen	2 048	283

Det stora utbudet åtföljdes också av ett rekordstort tittande. Sammantaget såg en genomsnittlig person 213 minuter på SVT:s valprogram. Vilket överträffade tittandet under samtliga av de senaste valen kunde SVT:s publikmätare konstatera, se tabell 6.1.

Valvakan brukar tillhöra de program då SVT-tittandet är som störst. Efter att Valu 2010 redan tidigt under kvällen signalerat ett historiskt valutslag med Sverigedemokraterna som eventuell vågmästare, blev tittandet kring midnatt betydligt större än vid tidigare val, se figur 6.1.

Konkurrensen från TV4:s valvaka tycks klinga av för varje val. Under 2010 års valvaka sökte femdubbelt så många tittare upp SVT:s valvaka jämfört med TV4:s valvaka, se figur 6.2. En hel del av SVT:s tittare tog även del av TV4:s sändning, men de allra flesta, 36 procent valde att helt stanna i SVT. Endast 4 procent var trogna TV4 under hela kvällen.

Figur 6.1 SVT:s valvaker 1994-2010 publikstorlek under sändning

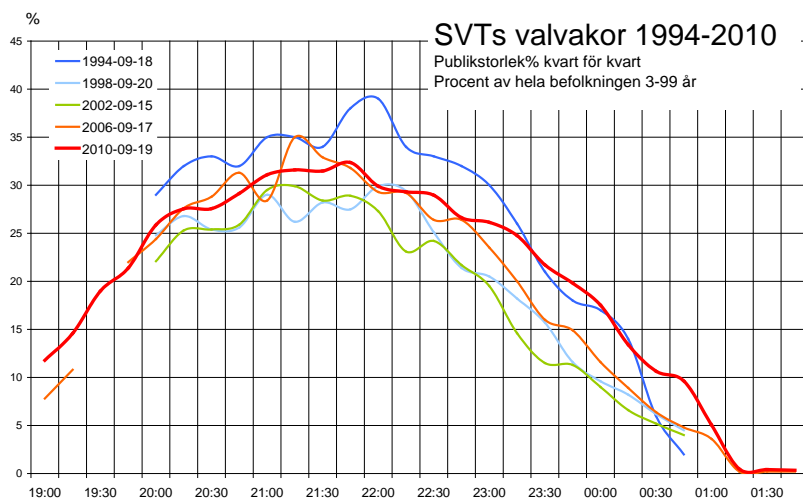

Figur 6.2 Valvakan 19 september 2010 i olika TV-kanaler

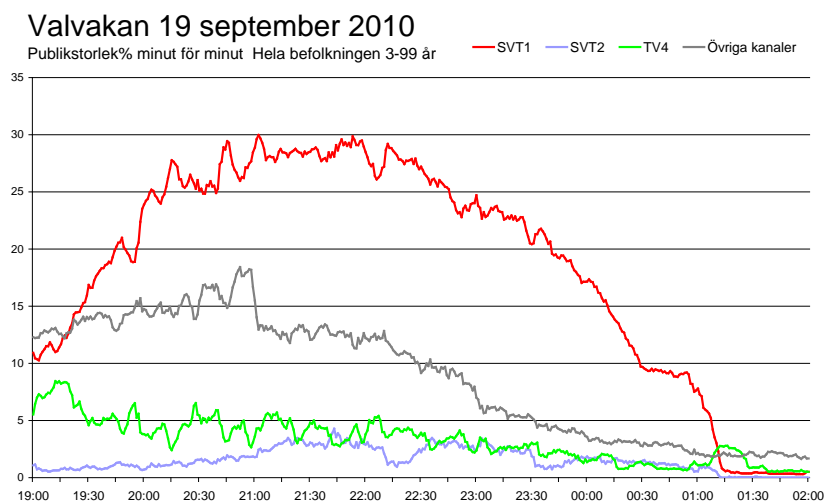

Valu i TV

Det ingår som ett viktigt uppdrag inom ramen för SVT:s valbevakning att ge publiken en oberoende och tillförlitlig analys inte enbart av hur väljarna röstar utan också på vetenskaplig grund ta fram vad som har påverkat deras ställningstagande i valbåset. Valu får därför en central roll i SVT:s valvaka som underlag för analys och diskussion under de många timmar som rösterna räknas.

En av de frågor som väcktes genom Valu-undersökningen 2010 var till exempel varför bara 22 procent av alla förvärvsarbetande röstade på Socialdemokraterna? År 2002 var siffran 39 procent. En annan fråga som lyftes fram ur Valumaterialet var hur väljarna ser på sig som ”höger” och ”vänster”. Medan statsvetare och medier talat om hur det blivit allt trängre i mitten har väljarna en annan uppfattning. I mitten av 1990-talet var det hälften av Miljöpartiets väljare som definierade sig som vänster. 2010 hade den andelen ökat till tre fjärdedelar. Centerpartiets väljare har samtidigt gått från att bara hälften ansåg sig vara ”höger” på 1990-talet till att tre fjärdedelar anser det i valet 2010.

När det gäller partiledaruppskattning visar Valu att statsminister Fredrik Reinfeldt spelade en stor roll för Moderaternas valframgång, 2006 såväl som 2010.

Uppräkningen av frågor som kan ställas utifrån Valumaterialet går att göra lång – och ger svar på allt mer i takt med att den redan långa tidserie som redan är dokumenterad sedan 1991 växer med varje val. På följande sidor följer avslutningsvis exempel på Valugrafik som presenterades under SVT:s valvaka 2010.



Programledarna Claes Elfsberg och Karin Hübinette och valespert Sören Holmberg i SVT:s valvaka 2010.

Figur 6.3 Exempel på Valugrafik och resultat från SVT:s valvaka 2010.

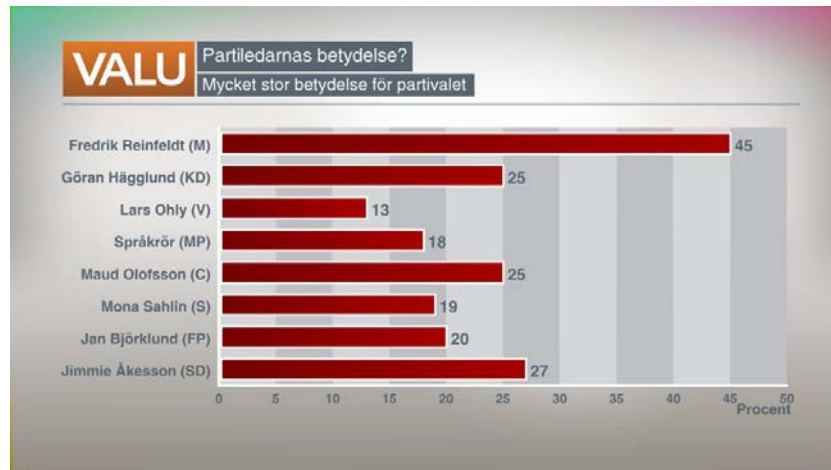

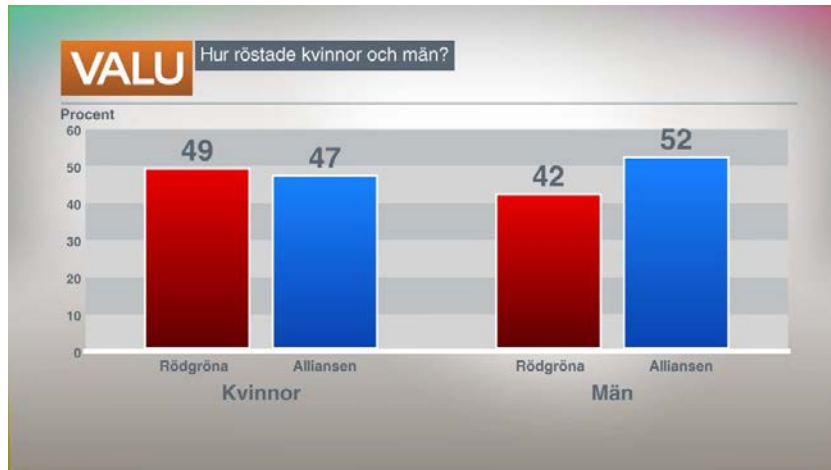



Kommentar: Resultaten är ovägda och visar väljargrupper med ett större röststöd än genomsnittet för Sverigedemokraterna.

Appendix

**Frågeformulär 1991 – 2010:
Blanketter**



Riksdagsvalet 1991

På Sveriges Television vill vi att valvakan i TV ska återspegla väljarnas åsikter. Därför ber vi Dig att kryssa för Dina svar på detta papper. Skriv inte Ditt namn eftersom Du skall vara anonym för oss. Resultaten kommer bara att kunna redovisas som siffror. Ingen kan ta reda på hur just Du svarat. Om någon fråga är svår att svara på, hoppa över den och gå till nästa fråga. Tack för att Du hjälper oss att göra en bra valvaka i TV!

Fråga 1: Är Du kvinna eller man?
Kvinna 1 Man 2

Fråga 2: Vilket år är Du född?
År: _ _ _ _

Fråga 3: Vilket parti har Du röstat på idag i . . .
Sätt ett kryss i vardera spalten!

	riks- dags- valet?	kommun- fullmäktige valet?
Moderaterna	<input type="checkbox"/> 1	<input type="checkbox"/> 1
Centerpartiet	<input type="checkbox"/> 2	<input type="checkbox"/> 2
Folkpartiet	<input type="checkbox"/> 3	<input type="checkbox"/> 3
Socialdemokraterna	<input type="checkbox"/> 4	<input type="checkbox"/> 4
Vänsterpartiet	<input type="checkbox"/> 5	<input type="checkbox"/> 5
Miljöpartiet	<input type="checkbox"/> 6	<input type="checkbox"/> 6
Kds	<input type="checkbox"/> 7	<input type="checkbox"/> 7
Ny demokrati	<input type="checkbox"/> 8	<input type="checkbox"/> 8
Annat parti	<input type="checkbox"/> 9	<input type="checkbox"/> 9
Blankt	<input type="checkbox"/> 10	<input type="checkbox"/> 10
Röstade ej	<input type="checkbox"/> 11	<input type="checkbox"/> 11
Ej röstberättigad	<input type="checkbox"/> 12	<input type="checkbox"/> 12

Fråga 4: Vilket parti röstade Du på i riksdagsvalet 1988?

Moderaterna	<input type="checkbox"/> 1
Centerpartiet	<input type="checkbox"/> 2
Folkpartiet	<input type="checkbox"/> 3
Socialdemokraterna	<input type="checkbox"/> 4
Vänsterpartiet kommunisterna	<input type="checkbox"/> 5
Miljöpartiet	<input type="checkbox"/> 6
Kds	<input type="checkbox"/> 7
Annat parti	<input type="checkbox"/> 8
Blankt	<input type="checkbox"/> 9
Röstade ej 1988	<input type="checkbox"/> 10
Ej röstberättigad 1988	<input type="checkbox"/> 11

Fråga 5: När bestämde Du Dig för vilket parti Du skulle rösta på i årets riksdagsval?

Idag	<input type="checkbox"/> 1
Under senaste veckan	<input type="checkbox"/> 2
Tidigare under valrörelsen	<input type="checkbox"/> 3
Visste sedan länge hur jag skulle rösta	<input type="checkbox"/> 4
Ej röstberättigad i riksdagsvalet	<input type="checkbox"/> 5

Fråga 6: Man talar ibland om att politiska åsikter kan placeras in på en vänster-högerskala. Var någonstans skulle Du placera in Dig själv?

Klart till vänster	<input type="checkbox"/> 1
Något till vänster	<input type="checkbox"/> 2
Varken till vänster eller höger	<input type="checkbox"/> 3
Något till höger	<input type="checkbox"/> 4
Klart till höger	<input type="checkbox"/> 5

Fråga 7: Allmänt sett, hur stort förtroende har Du för svenska politiker?

Mycket stort	<input type="checkbox"/> 1
Ganska stort	<input type="checkbox"/> 2
Ganska litet	<input type="checkbox"/> 3
Mycket litet	<input type="checkbox"/> 4

Fråga 8: Vilken av de här grupperna tillhör Du just nu?

Förvärvsarbetande	<input type="checkbox"/> 1
Har beredskapsarbete	<input type="checkbox"/> 2
Genomgår arbetsmarknadsutbildning	<input type="checkbox"/> 3
Arbetslös	<input type="checkbox"/> 4
Ålderspensionär	<input type="checkbox"/> 5
Förtidspensionär	<input type="checkbox"/> 6
Hemarbetande	<input type="checkbox"/> 7
Studierande	<input type="checkbox"/> 8

Fråga 9: Vilken av de här yrkesgrupperna hör/hörde Du till?

Tjänsteman	<input type="checkbox"/> 1
Tjänsteman med arbetsledande funktion	<input type="checkbox"/> 2
Tjänsteman m företagsledande funktion	<input type="checkbox"/> 3
Arbetare	<input type="checkbox"/> 4
Arbetare med arbetsledande funktion	<input type="checkbox"/> 5
Egenanställd arbetare	<input type="checkbox"/> 6

Jordbrukare: ingen anställd	<input type="checkbox"/> 7
Jordbrukare: en eller flera anställda	<input type="checkbox"/> 8

Företagare: ingen anställd	<input type="checkbox"/> 9
Företagare: 1-9 anställda	<input type="checkbox"/> 10
Företagare: 10 eller fler anställda	<input type="checkbox"/> 11

Aldrig yrkesarbetat	<input type="checkbox"/> 12
---------------------	-----------------------------

Fråga 10: Arbetar/arbetade Du i statlig, kommunal eller privat tjänst?

Statlig	<input type="checkbox"/> 1
Kommunal (även landstingskommunal)	<input type="checkbox"/> 2
Privat	<input type="checkbox"/> 3
Aldrig yrkesarbetat	<input type="checkbox"/> 4

Fråga 11: Är Du medlem i någon fackförening?

Ja, LO-förbund	<input type="checkbox"/> 1
Ja, TCO-förbund	<input type="checkbox"/> 2
Ja, SACO-förbund	<input type="checkbox"/> 3
Nej	<input type="checkbox"/> 4

Fråga 12: Om de borgerliga partierna ska bilda regering, vem bör då bli statsminister?

Carl Bildt	<input type="checkbox"/> 1
Olof Johansson	<input type="checkbox"/> 2
Alf Svensson	<input type="checkbox"/> 3
Ian Wachtmeister	<input type="checkbox"/> 4
Bengt Westerberg	<input type="checkbox"/> 5

Fråga 13: Hur ofta brukar Du gå till gudstjänst eller på möte i statskyrkan eller någon frikyrka eller annan kyrka eller samfund eller lyssna på radio- eller TV-gudstjänst eller sjukhusandakt?

Minst en gång i månaden	<input type="checkbox"/> 1
Några gånger om året	<input type="checkbox"/> 2
Mera sällan	<input type="checkbox"/> 3
Aldrig	<input type="checkbox"/> 4

Fråga 14-27: Hur viktiga var följande skäl för Ditt val av riksdagsparti i årets val?

Sätt ett kryss på varje fråga

	Mycket viktigt skäl	Ganska viktigt skäl	Inte alls viktigt skäl
14. Att partiet har en bra politisk ideologi	<input type="checkbox"/> 1	<input type="checkbox"/> 2	<input type="checkbox"/> 3
15. Att partiet har en bra partiledare	<input type="checkbox"/> 1	<input type="checkbox"/> 2	<input type="checkbox"/> 3

Partiets politik när det gäller:

16. Skatter	<input type="checkbox"/> 1	<input type="checkbox"/> 2	<input type="checkbox"/> 3
17. Miljö	<input type="checkbox"/> 1	<input type="checkbox"/> 2	<input type="checkbox"/> 3
18. Sysselsättning	<input type="checkbox"/> 1	<input type="checkbox"/> 2	<input type="checkbox"/> 3
19. Svensk ekonomi	<input type="checkbox"/> 1	<input type="checkbox"/> 2	<input type="checkbox"/> 3
20. Pensioner	<input type="checkbox"/> 1	<input type="checkbox"/> 2	<input type="checkbox"/> 3
21. Lag och ordning	<input type="checkbox"/> 1	<input type="checkbox"/> 2	<input type="checkbox"/> 3
22. Flyktingar	<input type="checkbox"/> 1	<input type="checkbox"/> 2	<input type="checkbox"/> 3
23. EG	<input type="checkbox"/> 1	<input type="checkbox"/> 2	<input type="checkbox"/> 3
24. Svensk utrikes- och säkerhetspolitik	<input type="checkbox"/> 1	<input type="checkbox"/> 2	<input type="checkbox"/> 3
25. Matpriser	<input type="checkbox"/> 1	<input type="checkbox"/> 2	<input type="checkbox"/> 3
26. Barnomsorg	<input type="checkbox"/> 1	<input type="checkbox"/> 2	<input type="checkbox"/> 3
27. Sjukvård	<input type="checkbox"/> 1	<input type="checkbox"/> 2	<input type="checkbox"/> 3

Tack för Din medverkan! V.g. lägg detta papper i den förseglade SVT-boksen!



Sid 1

På Sveriges Television vill vi att valvakan i TV ska återspegla väljarnas åsikter.

Därför ber vi Dig att kryssa för Dina svar på detta papper.

Du ska inte skriva Ditt namn eftersom Du ska vara anonym för oss.

Resultaten kommer bara att kunna redovisas som siffror. Ingen kan ta reda på hur just Du svarat.

Om någon fråga är svår att svara på, hoppa över den och gå till nästa fråga.

Tack för att Du hjälper oss att göra en bra valvaka i TV!

Fråga 1: Är Du kvinna eller man?

Kvinna 1 Man 2

Fråga 2: Vilket år är Du född?

År

Fråga 3-4: Vilket parti har Du röstat på idag i ...

Sätt ett kryss i vardera spalten!

	(3) riksdagsvalet?	(4) kommunfullmäktigvalet?
--	-----------------------	-------------------------------

Moderaterna	<input type="checkbox"/> 1	<input type="checkbox"/> 1
Centerpartiet	<input type="checkbox"/> 2	<input type="checkbox"/> 2
Folkpartiet	<input type="checkbox"/> 3	<input type="checkbox"/> 3
Kds	<input type="checkbox"/> 4	<input type="checkbox"/> 4
Socialdemokraterna ..	<input type="checkbox"/> 5	<input type="checkbox"/> 5
Vänsterpartiet	<input type="checkbox"/> 6	<input type="checkbox"/> 6
Ny Demokrati	<input type="checkbox"/> 7	<input type="checkbox"/> 7
Miljöpartiet	<input type="checkbox"/> 8	<input type="checkbox"/> 8
Annat parti	<input type="checkbox"/> 91	<input type="checkbox"/> 91
Blankt	<input type="checkbox"/> 92	<input type="checkbox"/> 92
Röstade ej	<input type="checkbox"/> 93	<input type="checkbox"/> 93
Ej röstberättigad	<input type="checkbox"/> 94	<input type="checkbox"/> 94

Fråga 5: När bestämde Du Dig för vilket parti Du skulle rösta på i årets riksdagsval?

Idag	<input type="checkbox"/> 1
Under senaste veckan	<input type="checkbox"/> 2
Tidigare under valrörelsen	<input type="checkbox"/> 3
Visste sedan länge hur jag skulle rösta	<input type="checkbox"/> 4
Ej röstberättigad i riksdagsvalet ..	<input type="checkbox"/> 5

Riksdagsvalet 1994

Fråga 6: Vilket parti röstade Du på i riksdagsvalet 1991?

Moderaterna	<input type="checkbox"/> 1
Centerpartiet	<input type="checkbox"/> 2
Folkpartiet	<input type="checkbox"/> 3
Kds	<input type="checkbox"/> 4
Socialdemokraterna	<input type="checkbox"/> 5
Vänsterpartiet	<input type="checkbox"/> 6
Ny Demokrati	<input type="checkbox"/> 7
Miljöpartiet	<input type="checkbox"/> 8
Annat parti	<input type="checkbox"/> 91
Blankt	<input type="checkbox"/> 92
Röstade ej 1991	<input type="checkbox"/> 93
Ej röstberättigad 1991	<input type="checkbox"/> 94

Fråga 7: Hur tänker Du rösta i folkomröstningen om ett svenskt EU-medlemskap i november?

A. Jag tänker rösta ja	<input type="checkbox"/> 1
B. Jag tänker rösta nej	<input type="checkbox"/> 2
C. Jag tänker rösta blankt	<input type="checkbox"/> 3
D. Jag har inte bestämt mig	<input type="checkbox"/> 4
E. Jag tänker inte rösta i folkomröstningen	<input type="checkbox"/> 5
F. Jag är inte röstberättigad i folkomröstningen	<input type="checkbox"/> 6

Fråga 8: Om Du skulle rösta, vilket alternativ lutar Du närmast åt?

(besvaras av Dig som svarat D eller E på fråga 7)

Ja	<input type="checkbox"/> 1
Nej	<input type="checkbox"/> 2
Blankt	<input type="checkbox"/> 3

Fråga 9-10: Hur viktiga var följande skäl för Ditt val av riksdagsparti i årets val?

	<u>Mycket viktigt skäl</u>	<u>Ganska viktigt skäl</u>	<u>Inte alls viktigt skäl</u>
(9) Att partiet har en bra politisk ideologi	<input type="checkbox"/> 1	<input type="checkbox"/> 2	<input type="checkbox"/> 3
(10) Att partiet har en bra partiledare	<input type="checkbox"/> 1	<input type="checkbox"/> 2	<input type="checkbox"/> 3

Fråga 11: Hur viktiga var följande frågor för Ditt val av parti i årets riksdagsval? Kryssa för de tre frågor som var viktigast för Dig.

Skatterna	<input type="checkbox"/> 1
Miljön	<input type="checkbox"/> 2
Sysselsättningen	<input type="checkbox"/> 3
Svenska ekonomin	<input type="checkbox"/> 4
Pensionerna	<input type="checkbox"/> 5
Europeiska Unionen (EU)	<input type="checkbox"/> 6
Lag och ordning	<input type="checkbox"/> 7
Flykting- och invandrapolitiken	<input type="checkbox"/> 8
Svensk utrikes- och säkerhetspolitik	<input type="checkbox"/> 91
Barnomsorgen	<input type="checkbox"/> 92
Sjukvården	<input type="checkbox"/> 93
Jämställdheten mellan män och kvinnor	<input type="checkbox"/> 94
Skol- och utbildningsfrågorna	<input type="checkbox"/> 95
Budgetunderskottet och statsskulden	<input type="checkbox"/> 96
Sociala tryggheten	<input type="checkbox"/> 97

**Fortsätt
på nästa sida** →

Sid 2

Fråga 12: Man talar ibland om att politiska åsikter kan placeras in på en vänster-högerskala. Var någonstans skulle Du placera in Dig själv?

- Klart till vänster 1
 Något till vänster 2
 Varken till vänster eller höger ... 3
 Något till höger 4
 Klart till höger 5

Fråga 13: Allmänt sett, hur stort förtroende har Du för svenska politiker?

- Mycket stort 1
 Ganska stort 2
 Ganska litet 3
 Mycket litet 4

Fråga 14: Vilken av de här grupperna tillhör Du just nu?

- Förvärvsarbetande 1
 Har beredskapsarbete/
 ALU/ungdomspraktik 2
 Genomgår arbets-
 marknadsutbildning 3
 Arbetslös 4
 Ålderspensionär 5
 Förtidspensionär 6
 Hemarbetande 7
 Studerande 8

Fråga 15: Vilken av de här yrkesgrupperna hör/hörde Du till?

- Tjänsteman 1
 Tjänsteman med
 arbetsledande funktion 2
 Tjänsteman med
 företagsledande funktion 3
 Arbetare 4
 Arbetare med
 arbetsledande funktion 5
 Egenanställd arbetare 6
 Jordbrukare: ingen anställd 7
 Jordbrukare: en eller flera anställda 8
 Företagare: ingen anställd 91
 Företagare: 1-9 anställda 92
 Företagare: 10 eller fler anställda .. 93
 Aldrig yrkesarbetat 94

Fråga 16: Arbetar/arbetade Du i statlig, kommunal eller privat tjänst?

- Statlig 1
 Kommunal
 (även landstingskommunal) . 2
 Privat 3
 Aldrig yrkesarbetat 4

Fråga 17: Är Du medlem i någon fackförening?

- Ja, LO-förbund 1
 Ja, TCO-förbund 2
 Ja, SACO-förbund 3
 Nej 4

Fråga 18-25: Vilket sammanfattande betyg skulle Du vilja ge de olika partiernas politik?

Sätt ett kryss för varje parti!

	Mycket bra	Bra	Godkänd	Dålig	Mycket dålig
(18) Moderaterna	<input type="checkbox"/> 1	<input type="checkbox"/> 2	<input type="checkbox"/> 3	<input type="checkbox"/> 4	<input type="checkbox"/> 5
(19) Centerpartiet	<input type="checkbox"/> 1	<input type="checkbox"/> 2	<input type="checkbox"/> 3	<input type="checkbox"/> 4	<input type="checkbox"/> 5
(20) Folkpartiet	<input type="checkbox"/> 1	<input type="checkbox"/> 2	<input type="checkbox"/> 3	<input type="checkbox"/> 4	<input type="checkbox"/> 5
(21) Kds	<input type="checkbox"/> 1	<input type="checkbox"/> 2	<input type="checkbox"/> 3	<input type="checkbox"/> 4	<input type="checkbox"/> 5
(22) Socialdemokraterna	<input type="checkbox"/> 1	<input type="checkbox"/> 2	<input type="checkbox"/> 3	<input type="checkbox"/> 4	<input type="checkbox"/> 5
(23) Vänsterpartiet	<input type="checkbox"/> 1	<input type="checkbox"/> 2	<input type="checkbox"/> 3	<input type="checkbox"/> 4	<input type="checkbox"/> 5
(24) Ny Demokrati	<input type="checkbox"/> 1	<input type="checkbox"/> 2	<input type="checkbox"/> 3	<input type="checkbox"/> 4	<input type="checkbox"/> 5
(25) Miljöpartiet	<input type="checkbox"/> 1	<input type="checkbox"/> 2	<input type="checkbox"/> 3	<input type="checkbox"/> 4	<input type="checkbox"/> 5

Plats för dina eventuella kommentarer till denna enkät:

Tack för Din medverkan!

**V.g. lägg detta papper
i den förseglade boxen!**

Välkommen att se Sveriges Televisions valvaka. Där redovisar vi resultat och analyser som bygger på denna undersökning!



Folkomröstningen 1994

VALU-94 EU



Sid 1

På Sveriges Television vill vi att valvakan i TV ska återspegla väljarnas åsikter.

Därför ber vi Dig att kryssa för Dina svar på detta papper.

Du ska inte skriva Ditt namn eftersom Du ska vara anonym för oss.

Resultaten kommer bara att kunna redovisas som siffror. Ingen kan ta reda på hur just Du svarat.

Om någon fråga är svår att svara på, hoppa över den och gå till nästa fråga.

Tack för att Du hjälper oss att göra en bra valvaka i TV!

Fråga 1: Är Du kvinna eller man?

Kvinna 1 Man 2

Fråga 2: Vilket år är Du född?

År 19

Fråga 3: Vilket alternativ röstade Du på i folkomröstningen om svenskt medlemskap i EU?

Jag röstade ja 1Jag röstade nej 2Jag röstade blankt 3

Fråga 4: När bestämde Du Dig för hur Du skulle rösta i folkomröstningen?

Idag 1Under senaste veckan 2

Tidigare under folkomröstnings-

kampanjen (efter riksdags-

valet 18 september) 3Tidigare under 1994 4

Visste sedan länge hur jag

skulle rösta 5

Fråga 5: Tror Du att Ja-sidan eller Nej-sidan kommer att få flest röster i dagens folkomröstning?

Ja-sidan får flest röster 1Nej-sidan får flest röster 2

Fråga 6: Tycker Du att folkomröstningen på det hela taget genomfördes på ett rättvist sätt eller gynnades något av alternativen?

Folkomröstningen genomfördes

på ett rättvist sätt 1Ja-sidan gynnades 2Nej-sidan gynnades 3

Fråga 7-20: Vilken betydelse har följande frågor för hur Du röstade idag om ett svenskt EU-medlemskap?

	Mycket stor	Ganska stor	Varken stor eller liten	Ganska liten	Mycket liten
7: Miljön	<input type="checkbox"/> 1	<input type="checkbox"/> 2	<input type="checkbox"/> 3	<input type="checkbox"/> 4	<input type="checkbox"/> 5
8: Ekonomin	<input type="checkbox"/> 1	<input type="checkbox"/> 2	<input type="checkbox"/> 3	<input type="checkbox"/> 4	<input type="checkbox"/> 5
9: Sysselsättningen	<input type="checkbox"/> 1	<input type="checkbox"/> 2	<input type="checkbox"/> 3	<input type="checkbox"/> 4	<input type="checkbox"/> 5
10: Jordbruket	<input type="checkbox"/> 1	<input type="checkbox"/> 2	<input type="checkbox"/> 3	<input type="checkbox"/> 4	<input type="checkbox"/> 5
11: Sociala tryggheten	<input type="checkbox"/> 1	<input type="checkbox"/> 2	<input type="checkbox"/> 3	<input type="checkbox"/> 4	<input type="checkbox"/> 5
12: Jämställdheten mellan kvinnor och män	<input type="checkbox"/> 1	<input type="checkbox"/> 2	<input type="checkbox"/> 3	<input type="checkbox"/> 4	<input type="checkbox"/> 5
13: Den nationella säkerheten ...	<input type="checkbox"/> 1	<input type="checkbox"/> 2	<input type="checkbox"/> 3	<input type="checkbox"/> 4	<input type="checkbox"/> 5
14: Möjligheten att påverka utvecklingen i EU	<input type="checkbox"/> 1	<input type="checkbox"/> 2	<input type="checkbox"/> 3	<input type="checkbox"/> 4	<input type="checkbox"/> 5
15: Freden i Europa	<input type="checkbox"/> 1	<input type="checkbox"/> 2	<input type="checkbox"/> 3	<input type="checkbox"/> 4	<input type="checkbox"/> 5
16: Den nationella självständigheten	<input type="checkbox"/> 1	<input type="checkbox"/> 2	<input type="checkbox"/> 3	<input type="checkbox"/> 4	<input type="checkbox"/> 5
17: Kvalitén på maten	<input type="checkbox"/> 1	<input type="checkbox"/> 2	<input type="checkbox"/> 3	<input type="checkbox"/> 4	<input type="checkbox"/> 5
18: Drogpolitiken (alkohol, narkotika etc)	<input type="checkbox"/> 1	<input type="checkbox"/> 2	<input type="checkbox"/> 3	<input type="checkbox"/> 4	<input type="checkbox"/> 5
19: Demokratin	<input type="checkbox"/> 1	<input type="checkbox"/> 2	<input type="checkbox"/> 3	<input type="checkbox"/> 4	<input type="checkbox"/> 5
20: Offentlighetsprincipen	<input type="checkbox"/> 1	<input type="checkbox"/> 2	<input type="checkbox"/> 3	<input type="checkbox"/> 4	<input type="checkbox"/> 5

Fråga 21: Hur har Din inställning till ett svenskt EU-medlemskap förändrats under folkomröstningskampanjen (efter valet den 18 september)?

Hela tiden varit positiv till ett svenskt EU-medlemskap 1Hela tiden varit negativ till ett svenskt EU-medlemskap 2Hela tiden varit osäker om Sverige bör bli medlem i EU 3Varit EU-negativ - men blivit EU-positiv 4Varit osäker - men blivit EU-positiv 5Varit EU-positiv - men blivit EU-negativ 6Varit osäker - men blivit EU-negativ 7Varit EU-positiv - men blivit osäker 8Varit EU-negativ - men blivit osäker 9

**Fortsätt
på nästa
sida**

VALU-94EU

Sid 2

Fråga 22: Tycker Du det är positivt eller negativt om EU utvecklas till en förbundsstat, ett slags Europas förenta stater?

- Mycket positivt 1
 Ganska positivt 2
 Varken positivt eller negativt 3
 Ganska negativt 4
 Mycket negativt 5

Fråga 23: Hur stort förtroende har Du för beslutsprocesserna i EU?

- Mycket stort 1
 Ganska stort 2
 Ganska litet 3
 Mycket litet 4

Fråga 24: Vad tycker Du om folkomröstningar i framtiden?

- Vi borde ha fler folkomröstningar i olika frågor 1
 Vi skall vara sparsamma med folkomröstningar 2
 Vi skall inte ha några alls utan överlåta åt riksdagen att fatta beslut utan folkomröstningar 3

Fråga 25: Man talar ibland om att politiska åsikter kan placeras in på en vänster-högerskala. Var någonstans skulle Du placera in Dig själv?

- Klart till vänster 1
 Något till vänster 2
 Varken till vänster eller höger ... 3
 Något till höger 4
 Klart till höger 5

26: Vilket parti skulle Du rösta på om det var riksdagsval idag?

- Moderaterna 1
 Centerpartiet 2
 Folkpartiet 3
 Kds 4
 Socialdemokraterna 5
 Vänsterpartiet 6
 Ny Demokrati 7
 Miljöpartiet 8
 Annat parti 9

27: Vilket parti röstade Du på i riksdagsvalet i september i år?

- Moderaterna 11
 Centerpartiet 12
 Folkpartiet 13
 Kds 14
 Socialdemokraterna 15
 Vänsterpartiet 16
 Ny Demokrati 17
 Miljöpartiet 18
 Annat parti 19
 Blankt 20
 Röstade ej 21
 Ej röstberättigad 22

28: Är Du medlem i någon fackförening?

- Ja, LO-förbund 1
 Ja, TCO-förbund ... 2
 Ja, SACO-förbund . 3
 Nej 4

Fråga 29: Vilken av de här grupperna tillhör Du just nu?

- Förvärvsarbetande 1
 Har beredskapsarbete/ALU/ ungdomspraktik 2
 Genomgår arbetsmarknadsutbildning 3
 Arbetslös 4
 Ålderspensionär 5
 Förtidspensionär 6
 Hemarbetande 7
 Studerande 8

Fråga 30: Vilken av de här yrkesgrupperna hör/hörde Du till?

- Tjänsteman 11
 Tjänsteman med arbetsledande funktion 12
 Tjänsteman med företagsledande funktion 13
 Arbetare 14
 Arbetare med arbetsledande funktion 15
 Egenanställd arbetare 16
 Jordbrukare: ingen anställd 17
 Jordbrukare: en eller flera anställda 18
 Företagare: ingen anställd 19
 Företagare: 1-9 anställda 20
 Företagare: 10 eller fler anställda .. 21
 Aldrig yrkesarbetat 22

Fråga 31: Arbetar/arbetade Du i statlig, kommunal eller privat tjänst?

- Statlig 1
 Kommunal (även landstingskommunal) 2
 Privat 3
 Aldrig yrkesarbetat 4

Fråga 32: Hur ofta brukar Du gå till gudstjänst eller på möte i svenska kyrkan eller någon frikyrka eller annan kyrka eller samfund eller lyssna på radio- eller TV-gudstjänst eller sjukhusandakt?

- Minst en gång i månaden 1
 Några gånger om året 2
 Mera sällan 3
 Aldrig 4

Fråga 33: Vilken sida tror Du kommer att få flest röster i den norska folkomröstningen om två veckor?

- Ja-sidan får flest röster 1
 Nej-sidan får flest röster 2

**Tack för Din medverkan!
 V.g. lägg detta papper i den förseglade boxen!**

I valvakan i Kanal 1 och TV2 kommer vi att redovisa resultat från denna undersökning!



Europaparlamentsvalet 1995

Sid 1



På Sveriges Television vill vi att valvakan i TV ska återspegla väljarnas åsikter.

Därför ber vi Dig att kryssa för Dina svar på detta papper.

Du ska inte skriva Ditt namn eftersom Du ska vara anonym för oss.

Resultaten kommer bara att kunna redovisas som siffror. Ingen kan ta reda på hur just Du svarat.

Om någon fråga är svår att svara på, hoppa över den och gå till nästa fråga.

Tack för att Du hjälper oss att göra en bra valvaka i TV!

1: Är Du kvinna eller man?

Kvinnor 1
Man 2

2: Vilket år är Du född?

År 1 9 | | | |

3: Vilket parti röstade Du på idag?

Moderaterna 1
Centerpartiet 2
Folkpartiet 3
Kds 4
Socialdemokraterna 5
Vänsterpartiet 6
Miljöpartiet 7
Annat parti 8
Blankt 9

4: Vilken typ av valsedel röstade Du på?

På en valsedel med en EU-positiv kandidat överst 1
På en valsedel med en EU-negativ/EU-kritisk kandidat överst 2
På en valsedel utan kandidatnamn 3
Vet inte 4

5: Utnyttjade Du möjligheten att personrösta genom att sätta kryss för någon kandidat på Din valsedel?

Ja 1
Nej 2

6: När bestämde Du Dig för hur Du skulle rösta i EU-parlamentsvalet?

Idag 1
Under senaste veckan 2
Tidigare under valrörelsen 3
Visste sedan länge hur jag skulle rösta 4

7: Vilket parti röstade Du på i riksdagsvalet 1994?

Moderaterna 01
Centerpartiet 02
Folkpartiet 03
Kds 04
Socialdemokraterna 05
Vänsterpartiet 06
Miljöpartiet 07
Annat parti 08
Blankt 09
Röstade ej 10
Ej röstberättigad 1994 11

8: Vilket parti skulle Du rösta på om det var riksdagsval idag?

Moderaterna 1
Centerpartiet 2
Folkpartiet 3
Kds 4
Socialdemokraterna 5
Vänsterpartiet 6
Miljöpartiet 7
Annat parti 8

9: Vilket alternativ röstade Du på i folkomröstningen om svenskt medlemskap i EU?

Jag röstade ja 1
Jag röstade nej 2
Jag röstade blankt 3
Jag röstade inte 4
Jag var inte röstberättigad 5

10: Är Du idag i huvudsak för eller emot det svenska medlemskapet i EU?

I huvudsak för det svenska medlemskapet i EU 1
I huvudsak emot det svenska medlemskapet i EU 2
Ingen bestämd åsikt i frågan 3

11: Tycker Du det är positivt eller negativt om EU utvecklas till en förbundsstat, ett slags Europas förenta stater?

Mycket positivt 1
Ganska positivt 2
Varken positivt eller negativt 3
Ganska negativt 4
Mycket negativt 5

12: Tycker Du att Sverige skall gå ut ur EU eller ska Sverige förbli medlem i EU?

Sverige skall gå ut ur EU 1
Sverige skall förbli medlem i EU 2
Ingen bestämd åsikt i frågan 3

13: Allmänt sett, hur stort förtroende har Du för svenska politiker?

Mycket stort 1
Ganska stort 2
Ganska litet 3
Mycket litet 4

14: Man talar ibland om att politiska åsikter kan placeras in på en vänster-högerskala. Var någonstans skulle Du placera in Dig själv?

Klart till vänster 1
Något till vänster 2
Varken till vänster eller höger 3
Något till höger 4
Klart till höger 5

15: Är Du medlem i någon fackförening?

Ja, LO-förbund 1
Ja, TCO-förbund 2
Ja, SACO-förbund 3
Nej 4

V.g.
fortsätt
på nästa
sida

Sid 2

16: Vilken av de här grupperna tillhör Du just nu?

- Förvärvsarbetande 1
 Har beredskapsarbete/ALU/ungdomspraktik ... 2
 Genomgår arbetsmarknadsutbildning 3
 Arbetslös 4
 Ålderspensionär 5
 Förtidspensionär 6
 Hemarbetande 7
 Studerande 8

17: Vilken av de här yrkesgrupperna hör/hörde Du till?

- Tjänsteman 01
 Tjänsteman med arbetsledande funktion 02
 Tjänsteman med företagsledande funktion 03

- Arbetare 04
 Arbetare med arbetsledande funktion 05
 Egenanställd arbetare 06

- Jordbrukare: ingen anställd 07
 Jordbrukare: en eller flera anställda 08

- Företagare: ingen anställd 09
 Företagare: 1-9 anställda 10
 Företagare: 10 eller fler anställda 11

- Aldrig yrkesarbetat 12

18: Arbetar/arbetade Du i statlig, kommunal eller privat tjänst?

- Statlig 1
 Kommunal (även landstingskommunal) 2
 Privat 3
 Aldrig yrkesarbetat 4

Vilken betydelse har följande skäl för hur Du röstade idag i EU-parlamentsvalet?

- | | Mycket stor | Ganska stor | Varken stor eller liten | Ganska liten | Mycket liten |
|--|----------------------------|----------------------------|----------------------------|----------------------------|----------------------------|
| 19: Partiernas politik i EU-frågor | <input type="checkbox"/> 1 | <input type="checkbox"/> 2 | <input type="checkbox"/> 3 | <input type="checkbox"/> 4 | <input type="checkbox"/> 5 |
| 20: Partiernas insatser i svensk politik | <input type="checkbox"/> 1 | <input type="checkbox"/> 2 | <input type="checkbox"/> 3 | <input type="checkbox"/> 4 | <input type="checkbox"/> 5 |
| 21: Gammal vana/lojalitet med mitt parti | <input type="checkbox"/> 1 | <input type="checkbox"/> 2 | <input type="checkbox"/> 3 | <input type="checkbox"/> 4 | <input type="checkbox"/> 5 |
| 22: Kandidaterna på valsedlarna | <input type="checkbox"/> 1 | <input type="checkbox"/> 2 | <input type="checkbox"/> 3 | <input type="checkbox"/> 4 | <input type="checkbox"/> 5 |

Och vilken betydelse har följande frågor för hur Du röstade idag?

- | | Mycket stor | Ganska stor | Varken stor eller liten | Ganska liten | Mycket liten |
|--|----------------------------|----------------------------|----------------------------|----------------------------|----------------------------|
| 23: Miljön | <input type="checkbox"/> 1 | <input type="checkbox"/> 2 | <input type="checkbox"/> 3 | <input type="checkbox"/> 4 | <input type="checkbox"/> 5 |
| 24: Ekonomin | <input type="checkbox"/> 1 | <input type="checkbox"/> 2 | <input type="checkbox"/> 3 | <input type="checkbox"/> 4 | <input type="checkbox"/> 5 |
| 25: Sysselsättningen | <input type="checkbox"/> 1 | <input type="checkbox"/> 2 | <input type="checkbox"/> 3 | <input type="checkbox"/> 4 | <input type="checkbox"/> 5 |
| 26: Jordbruket | <input type="checkbox"/> 1 | <input type="checkbox"/> 2 | <input type="checkbox"/> 3 | <input type="checkbox"/> 4 | <input type="checkbox"/> 5 |
| 27: Freden i Europa | <input type="checkbox"/> 1 | <input type="checkbox"/> 2 | <input type="checkbox"/> 3 | <input type="checkbox"/> 4 | <input type="checkbox"/> 5 |
| 28: Den nationella självständigheten | <input type="checkbox"/> 1 | <input type="checkbox"/> 2 | <input type="checkbox"/> 3 | <input type="checkbox"/> 4 | <input type="checkbox"/> 5 |
| 29: Drogpolitiken (alkohol, narkotika etc) | <input type="checkbox"/> 1 | <input type="checkbox"/> 2 | <input type="checkbox"/> 3 | <input type="checkbox"/> 4 | <input type="checkbox"/> 5 |
| 30: Demokratien | <input type="checkbox"/> 1 | <input type="checkbox"/> 2 | <input type="checkbox"/> 3 | <input type="checkbox"/> 4 | <input type="checkbox"/> 5 |
| 31: Valutafrågan | <input type="checkbox"/> 1 | <input type="checkbox"/> 2 | <input type="checkbox"/> 3 | <input type="checkbox"/> 4 | <input type="checkbox"/> 5 |
| 32: Försvarsfrågan | <input type="checkbox"/> 1 | <input type="checkbox"/> 2 | <input type="checkbox"/> 3 | <input type="checkbox"/> 4 | <input type="checkbox"/> 5 |

Vad är Din åsikt om följande förslag som förekommit i debatten om EU?

- | | Mycket bra förslag | Ganska bra förslag | Varken bra eller dåligt förslag | Ganska dåligt förslag | Mycket dåligt förslag |
|--|----------------------------|----------------------------|---------------------------------|----------------------------|----------------------------|
| 33: Införa en gemensam EU-valuta | <input type="checkbox"/> 1 | <input type="checkbox"/> 2 | <input type="checkbox"/> 3 | <input type="checkbox"/> 4 | <input type="checkbox"/> 5 |
| 34: Fortast möjligt uppta länder som Polen, Tjeckien och Ungern som medlemmar i EU | <input type="checkbox"/> 1 | <input type="checkbox"/> 2 | <input type="checkbox"/> 3 | <input type="checkbox"/> 4 | <input type="checkbox"/> 5 |
| 35: Sverige skall delta fullt ut i EUs försvarssamarbete | <input type="checkbox"/> 1 | <input type="checkbox"/> 2 | <input type="checkbox"/> 3 | <input type="checkbox"/> 4 | <input type="checkbox"/> 5 |

Tack för Din medverkan!**V.g. lägg detta papper i den förseglade boxen!**

I valvakan på söndag kväll med början kl 20.00 i Kanal 1 kommer vi att redovisa resultat från denna undersökning!



Riksdagsvalet 1998

Sid 1



Sveriges Television och Sveriges Radio vill att valvakan ska återspegla väljarnas åsikter.

Därför ber vi Dig att kryssa för Dina svar på detta papper.

Du ska inte skriva Ditt namn eftersom Du ska vara anonym för oss.

Resultaten kommer bara att kunna redovisas som siffror. Ingen kan ta reda på hur just Du svarat.

Om någon fråga är svår att svara på, hoppa över den och gå till nästa fråga.

Tack för att Du hjälper oss att göra en bra valvaka i TV och radio söndag kväll kl 20.00!

1: Är Du kvinna eller man?

Kvinna 1Man 2

2: Vilket år är Du född?

År 1 9 | | | |

3-4: Vilket parti har Du röstat på idag i...

Sätt ett kryss i vardera spalten!	(3) riks- dags- valet?	(4) kommun- fullmäktig- valet?
Moderaterna	<input type="checkbox"/> 1	<input type="checkbox"/> 1
Centerpartiet	<input type="checkbox"/> 2	<input type="checkbox"/> 2
Folkpartiet	<input type="checkbox"/> 3	<input type="checkbox"/> 3
Kristdemokraterna	<input type="checkbox"/> 4	<input type="checkbox"/> 4
Socialdemokraterna	<input type="checkbox"/> 5	<input type="checkbox"/> 5
Vänsterpartiet	<input type="checkbox"/> 6	<input type="checkbox"/> 6
Miljöpartiet	<input type="checkbox"/> 7	<input type="checkbox"/> 7
Annat parti	<input type="checkbox"/> 8	<input type="checkbox"/> 8
Blankt	<input type="checkbox"/> 91	<input type="checkbox"/> 91
Röstade ej	<input type="checkbox"/> 92	<input type="checkbox"/> 92
Ej röstberättigad	<input type="checkbox"/> 93	<input type="checkbox"/> 93

5-6: Utnyttjade Du möjligheten att personrösta genom att sätta kryss för någon kandidat på Din valsedel?

(5) I riksdagsvalet? Ja 1 Nej 2(6) I kommunfullmäktigeval? Ja 1 Nej 2

7: När bestämde Du Dig för vilket parti Du skulle rösta på i årets riksdagsval?

Idag 1
 Under senaste veckan 2
 Tidigare under valrörelsen 3
 Visste sedan länge hur jag skulle rösta 4
 Ej röstberättigad i riksdagsvalet 5

8: Vilket parti röstade Du på i riksdagsvalet 1994?

Moderaterna 1
 Centerpartiet 2
 Folkpartiet 3
 Kristdemokraterna 4
 Socialdemokraterna 5
 Vänsterpartiet 6
 Miljöpartiet 7
 Annat parti 8
 Blankt 91
 Röstade ej 1994 92
 Ej röstberättigad 1994 93

9: Om det blir en folkomröstning om ett svenskt medlemskap i EMU (gemensam valuta inom Europeiska Unionen), hur skulle Du rösta?

Skulle rösta ja till ett svenskt medlemskap i EMU 1
 Skulle rösta nej till ett svenskt medlemskap i EMU 2
 Vet inte/Har ingen åsikt 3

10: Man talar ibland om att politiska åsikter kan placeras in på en vänster-högerskala. Var någonstans skulle Du placera in Dig själv?

Klart till vänster 1
 Något till vänster 2
 Varken till vänster eller höger 3
 Något till höger 4
 Klart till höger 5

11: Allmänt sett, hur stort förtroende har Du för svenska politiker?

Mycket stort 1
 Ganska stort 2
 Ganska litet 3
 Mycket litet 4

12: Hur ofta brukar Du gå till gudstjänst eller på möte i någon kyrka?

Minst en gång i månaden 1
 Några gånger om året 2
 Mera sällan 3
 Aldrig 4

13: Är Du medlem i någon fackförening?

Ja, LO-förbund 1
 Ja, TCO-förbund 2
 Ja, SACO-förbund 3
 Nej 4

**Fortsätt
på nästa
sida**

Sid 2

14: Vilken av de här grupperna tillhör Du just nu?

- Förvärvsarbete 1
 Arbete i arbetsmarknadspolitiska åtgärder 2
 Genomgår arbetsmarknadsutbildning i AMS regi 3
 Genomgår utbildning med stöd av Kunskapslyftet 4
 Arbetslös 5
 Ålderspensionär 6
 Förtidspensionär 7
 Hemarbetande 8
 Studerande 91

15: Vilken av de här yrkesgrupperna hör/hörde Du till?

- Tjänsteman 1
 Tjänsteman med arbetsledande funktion 2
 Tjänsteman med företagsledande funktion 3
 Arbetare 4
 Arbetare med arbetsledande funktion 5
 Egenanställd arbetare 6
 Jordbrukare: ingen anställd 7
 Jordbrukare: en eller flera anställda 8
 Företagare: ingen anställd 91
 Företagare: 1-9 anställda 92
 Företagare: 10 eller fler anställda 93
 Aldrig yrkesarbetat 94

16: Arbetar/arbetade Du i statlig, kommunal eller privat tjänst?

- Statlig 1
 Kommunal 2
 Landstingskommunal 3
 Privat 4
 Aldrig yrkesarbetat 5

17: Vilken betydelse hade partiledaren för ditt val av parti i riksdagsvalet idag?Mycket stor 5 Ganska stor 4 Varken stor eller liten 3 Ganska liten 2 Mycket liten 1**18-32: Och vilken betydelse hade följande frågor för ditt val av parti i riksdagsvalet idag?**

- | | Mycket stor betydelse | Ganska stor betydelse | Varken stor eller liten betydelse | Ganska liten betydelse | Mycket liten betydelse |
|--|----------------------------|----------------------------|-----------------------------------|----------------------------|----------------------------|
| (18) Skatterna | <input type="checkbox"/> 5 | <input type="checkbox"/> 4 | <input type="checkbox"/> 3 | <input type="checkbox"/> 2 | <input type="checkbox"/> 1 |
| (19) Miljön | <input type="checkbox"/> 5 | <input type="checkbox"/> 4 | <input type="checkbox"/> 3 | <input type="checkbox"/> 2 | <input type="checkbox"/> 1 |
| (20) Sysselsättningen | <input type="checkbox"/> 5 | <input type="checkbox"/> 4 | <input type="checkbox"/> 3 | <input type="checkbox"/> 2 | <input type="checkbox"/> 1 |
| (21) Svenska ekonomin | <input type="checkbox"/> 5 | <input type="checkbox"/> 4 | <input type="checkbox"/> 3 | <input type="checkbox"/> 2 | <input type="checkbox"/> 1 |
| (22) Pensionerna | <input type="checkbox"/> 5 | <input type="checkbox"/> 4 | <input type="checkbox"/> 3 | <input type="checkbox"/> 2 | <input type="checkbox"/> 1 |
| (23) Lag och ordning | <input type="checkbox"/> 5 | <input type="checkbox"/> 4 | <input type="checkbox"/> 3 | <input type="checkbox"/> 2 | <input type="checkbox"/> 1 |
| (24) Flyktingar/Invandring | <input type="checkbox"/> 5 | <input type="checkbox"/> 4 | <input type="checkbox"/> 3 | <input type="checkbox"/> 2 | <input type="checkbox"/> 1 |
| (25) EU/EMU | <input type="checkbox"/> 5 | <input type="checkbox"/> 4 | <input type="checkbox"/> 3 | <input type="checkbox"/> 2 | <input type="checkbox"/> 1 |
| (26) Sjukvården | <input type="checkbox"/> 5 | <input type="checkbox"/> 4 | <input type="checkbox"/> 3 | <input type="checkbox"/> 2 | <input type="checkbox"/> 1 |
| (27) Jämställdhet mellan kvinnor och män | <input type="checkbox"/> 5 | <input type="checkbox"/> 4 | <input type="checkbox"/> 3 | <input type="checkbox"/> 2 | <input type="checkbox"/> 1 |
| (28) Skola och utbildning | <input type="checkbox"/> 5 | <input type="checkbox"/> 4 | <input type="checkbox"/> 3 | <input type="checkbox"/> 2 | <input type="checkbox"/> 1 |
| (29) Företagens villkor | <input type="checkbox"/> 5 | <input type="checkbox"/> 4 | <input type="checkbox"/> 3 | <input type="checkbox"/> 2 | <input type="checkbox"/> 1 |
| (30) Energi och kärnkraft | <input type="checkbox"/> 5 | <input type="checkbox"/> 4 | <input type="checkbox"/> 3 | <input type="checkbox"/> 2 | <input type="checkbox"/> 1 |
| (31) Äldreomsorgen | <input type="checkbox"/> 5 | <input type="checkbox"/> 4 | <input type="checkbox"/> 3 | <input type="checkbox"/> 2 | <input type="checkbox"/> 1 |
| (32) Barnomsorgen | <input type="checkbox"/> 5 | <input type="checkbox"/> 4 | <input type="checkbox"/> 3 | <input type="checkbox"/> 2 | <input type="checkbox"/> 1 |

33-39: Vilket sammanfattande betyg skulle Du vilja ge de olika partiernas politik? Sätt ett kryss för varje parti!

- | | Mycket bra | Ganska bra | Godkänd | Ganska dålig | Mycket dålig |
|----------------------------|----------------------------|----------------------------|----------------------------|----------------------------|----------------------------|
| (33) Moderaterna | <input type="checkbox"/> 5 | <input type="checkbox"/> 4 | <input type="checkbox"/> 3 | <input type="checkbox"/> 2 | <input type="checkbox"/> 1 |
| (34) Centerpartiet | <input type="checkbox"/> 5 | <input type="checkbox"/> 4 | <input type="checkbox"/> 3 | <input type="checkbox"/> 2 | <input type="checkbox"/> 1 |
| (35) Folkpartiet | <input type="checkbox"/> 5 | <input type="checkbox"/> 4 | <input type="checkbox"/> 3 | <input type="checkbox"/> 2 | <input type="checkbox"/> 1 |
| (36) Kristdemokraterna ... | <input type="checkbox"/> 5 | <input type="checkbox"/> 4 | <input type="checkbox"/> 3 | <input type="checkbox"/> 2 | <input type="checkbox"/> 1 |
| (37) Socialdemokraterna .. | <input type="checkbox"/> 5 | <input type="checkbox"/> 4 | <input type="checkbox"/> 3 | <input type="checkbox"/> 2 | <input type="checkbox"/> 1 |
| (38) Vänsterpartiet | <input type="checkbox"/> 5 | <input type="checkbox"/> 4 | <input type="checkbox"/> 3 | <input type="checkbox"/> 2 | <input type="checkbox"/> 1 |
| (39) Miljöpartiet | <input type="checkbox"/> 5 | <input type="checkbox"/> 4 | <input type="checkbox"/> 3 | <input type="checkbox"/> 2 | <input type="checkbox"/> 1 |

40: Tycker Du att en så kallad sanningskommission ska utreda IB-affären?
Ja... 1 Nej... 2 Vet inte/Ingen åsikt... 3

*Tack för Din medverkan!
V.g. lägg detta papper i den förseglade boxen!*



Europaparlamentsvalet 1999

Sid 1



På Sveriges Television vill vi att valvakan i TV ska återspegla väljarnas åsikter.

Därför ber vi Dig att kryssa för Dina svar på detta papper.

Du ska inte skriva Ditt namn eftersom Du ska vara anonym för oss.

Resultaten kommer bara att kunna redovisas som siffror. Ingen kan ta reda på hur just Du svarat.

Om någon fråga är svår att svara på, hoppa över den och gå till nästa fråga.

Tack för att Du hjälper oss att göra en bra valvaka i TV!

1: Är Du kvinna eller man?

Kvinn... 1 Man... 2

2: Vilket år är Du född?

År

1	9		
---	---	--	--

3: Vilket parti röstade Du på idag?

Moderaterna 1
Centerpartiet..... 2
Folkpartiet..... 3
Kristdemokraterna..... 4
Socialdemokraterna..... 5
Vänsterpartiet..... 6
Miljöpartiet..... 7
Annat parti..... 81
Blankt..... 82

4: Utnyttjade Du möjligheten att personrösta genom att sätta kryss för någon kandidat på Din valsedel?

Ja... 1 Nej... 2

5: När bestämde Du Dig för hur Du skulle rösta i EU-parlamentsvalet?

Idag 1
Under senaste veckan..... 2
Tidigare under valrörelsen 3
Visste sedan länge hur jag skulle rösta. 4

6: Vilket parti röstade Du på i riksdagsvalet 1998?

Moderaterna 1
Centerpartiet..... 2
Folkpartiet..... 3
Kristdemokraterna..... 4
Socialdemokraterna..... 5
Vänsterpartiet..... 6
Miljöpartiet..... 7
Annat parti..... 81
Blankt..... 82
Röstade ej..... 83
Ej röstberättigad 1998 84

7: Vilket parti röstade Du på i EU-parlamentsvalet 1995?

Moderaterna 1
Centerpartiet..... 2
Folkpartiet..... 3
Kristdemokraterna 4
Socialdemokraterna 5
Vänsterpartiet..... 6
Miljöpartiet 7
Annat parti 81
Blankt..... 82
Röstade ej..... 83
Ej röstberättigad 1995 84
Minns ej säkert om/hur jag röstade..... 85

8: Vilket parti skulle Du rösta på om det var riksdagsval idag?

Moderaterna 1
Centerpartiet..... 2
Folkpartiet..... 3
Kristdemokraterna 4
Socialdemokraterna 5
Vänsterpartiet..... 6
Miljöpartiet 7
Annat parti 8

9: Om det blir en folkomröstning om ett svenskt medlemskap i EMU (gemensam valuta inom Europeiska Unionen), hur skulle Du rösta?

Ja till svenskt medlemskap i EMU..... 1
Nej till svenskt medlemskap i EMU 2
Vet inte/Har ingen åsikt 3

10: Tycker Du det är positivt eller negativt om EU utvecklas till en förbundsstat, ett slags Europas förenta stater?

Mycket positivt 1
Ganska positivt 2
Varken positivt eller negativt..... 3
Ganska negativt..... 4
Mycket negativt 5

11: Tycker Du att Sverige skall gå ut ur EU eller ska Sverige förbli medlem i EU?

Sverige skall gå ut ur EU 1
Sverige skall förbli medlem i EU 2
Ingen bestämd åsikt i frågan 3

12: Man talar ibland om att politiska åsikter kan placeras in på en vänsterhögerskala. Var någonstans skulle Du placera in Dig själv?

Klart till vänster 1
Något till vänster 2
Varken till vänster eller höger 3
Något till höger..... 4
Klart till höger 5

13: Allmänt sett, hur stort förtroende har Du för svenska politiker?

Mycket stort..... 1
Ganska stort 2
Ganska litet..... 3
Mycket litet..... 4

14: Hur stort förtroende har Du för beslutsprocesserna i EU?

Mycket stort..... 1
Ganska stort 2
Ganska litet..... 3
Mycket litet..... 4

15: Hur ofta brukar Du gå till gudstjänst eller på möte i någon kyrka?

Minst en gång i månaden..... 1
Några gånger om året 2
Mera sällan 3
Aldrig..... 4

16: Är Du medlem i någon fackförening?

Ja, LO-förbund 1
Ja, TCO-förbund 2
Ja, SACO-förbund . 3
Nej 4

V.g.
fortsätt
på nästa
sida

Sid 2

17: Vilken av de här grupperna tillhör Du just nu?

- Förvärvsarbetande 1
 Arbete i arbetsmarknadspolitiska åtgärder 2
 Genomgår arbetsmarknadsutbildning i AMS regi 3
 Genomgår utbildning med stöd av Kunskapslyftet .. 4
 Arbetslös 5
 Ålderspensionär 6
 Förtidspensionär 7
 Hemarbetande 81
 Studerande 82

18: Vilken av de här yrkesgrupperna hör/hörde Du till?

- Tjänsteman 1
 Tjänsteman med arbetsledande funktion 2
 Tjänsteman med företagsledande funktion 3
 Arbetare 4
 Arbetare med arbetsledande funktion 5
 Egenanställd arbetare 6
 Jordbrukare: ingen anställd 7
 Jordbrukare: en eller flera anställda 81
 Företagare: ingen anställd 82
 Företagare: 1-9 anställda 83
 Företagare: 10 eller fler anställda 84
 Aldrig yrkesarbetat 85

19: Arbetar/arbetade Du i statlig, kommunal eller privat tjänst?

- Statlig 1
 Kommunal (även landstingskommunal) 2
 Privat 3
 Aldrig yrkesarbetat 4

Vilken betydelse har följande skäl för Ditt val av parti idag i EU-parlamentsvalet?

- | | Mycket stor | Ganska stor | Varken stor eller liten | Ganska liten | Mycket liten |
|--|----------------------------|----------------------------|----------------------------|----------------------------|----------------------------|
| 20: Partiernas politik i EU-frågor | <input type="checkbox"/> 1 | <input type="checkbox"/> 2 | <input type="checkbox"/> 3 | <input type="checkbox"/> 4 | <input type="checkbox"/> 5 |
| 21: Partiernas insatser i svensk politik | <input type="checkbox"/> 1 | <input type="checkbox"/> 2 | <input type="checkbox"/> 3 | <input type="checkbox"/> 4 | <input type="checkbox"/> 5 |
| 22: Gammal vana/lojalitet med mitt parti | <input type="checkbox"/> 1 | <input type="checkbox"/> 2 | <input type="checkbox"/> 3 | <input type="checkbox"/> 4 | <input type="checkbox"/> 5 |
| 23: Kandidaterna på valsedlarna | <input type="checkbox"/> 1 | <input type="checkbox"/> 2 | <input type="checkbox"/> 3 | <input type="checkbox"/> 4 | <input type="checkbox"/> 5 |

Och vilken betydelse har följande frågor för Ditt val av parti idag i EU-parlamentsvalet?

- | | Mycket stor | Ganska stor | Varken stor eller liten | Ganska liten | Mycket liten |
|--|----------------------------|----------------------------|----------------------------|----------------------------|----------------------------|
| 24: Miljön | <input type="checkbox"/> 1 | <input type="checkbox"/> 2 | <input type="checkbox"/> 3 | <input type="checkbox"/> 4 | <input type="checkbox"/> 5 |
| 25: Ekonomin | <input type="checkbox"/> 1 | <input type="checkbox"/> 2 | <input type="checkbox"/> 3 | <input type="checkbox"/> 4 | <input type="checkbox"/> 5 |
| 26: Sysselsättningen | <input type="checkbox"/> 1 | <input type="checkbox"/> 2 | <input type="checkbox"/> 3 | <input type="checkbox"/> 4 | <input type="checkbox"/> 5 |
| 27: Jordbruket | <input type="checkbox"/> 1 | <input type="checkbox"/> 2 | <input type="checkbox"/> 3 | <input type="checkbox"/> 4 | <input type="checkbox"/> 5 |
| 28: Freden i Europa | <input type="checkbox"/> 1 | <input type="checkbox"/> 2 | <input type="checkbox"/> 3 | <input type="checkbox"/> 4 | <input type="checkbox"/> 5 |
| 29: Den nationella självständigheten | <input type="checkbox"/> 1 | <input type="checkbox"/> 2 | <input type="checkbox"/> 3 | <input type="checkbox"/> 4 | <input type="checkbox"/> 5 |
| 30: Ekonomiska och monetära unionen (EMU) | <input type="checkbox"/> 1 | <input type="checkbox"/> 2 | <input type="checkbox"/> 3 | <input type="checkbox"/> 4 | <input type="checkbox"/> 5 |
| 31: Flyktingar/Invandring | <input type="checkbox"/> 1 | <input type="checkbox"/> 2 | <input type="checkbox"/> 3 | <input type="checkbox"/> 4 | <input type="checkbox"/> 5 |
| 32: Utvidgning av EU med nya medlemsländer | <input type="checkbox"/> 1 | <input type="checkbox"/> 2 | <input type="checkbox"/> 3 | <input type="checkbox"/> 4 | <input type="checkbox"/> 5 |
| 33: Företagens villkor | <input type="checkbox"/> 1 | <input type="checkbox"/> 2 | <input type="checkbox"/> 3 | <input type="checkbox"/> 4 | <input type="checkbox"/> 5 |
| 34: Jämställdhet mellan kvinnor och män | <input type="checkbox"/> 1 | <input type="checkbox"/> 2 | <input type="checkbox"/> 3 | <input type="checkbox"/> 4 | <input type="checkbox"/> 5 |
| 35: Försvarsfrågan i EU | <input type="checkbox"/> 1 | <input type="checkbox"/> 2 | <input type="checkbox"/> 3 | <input type="checkbox"/> 4 | <input type="checkbox"/> 5 |
| 36: Demokratien i EU | <input type="checkbox"/> 1 | <input type="checkbox"/> 2 | <input type="checkbox"/> 3 | <input type="checkbox"/> 4 | <input type="checkbox"/> 5 |
| 37: Social välfärd | <input type="checkbox"/> 1 | <input type="checkbox"/> 2 | <input type="checkbox"/> 3 | <input type="checkbox"/> 4 | <input type="checkbox"/> 5 |

38: På det hela taget, är Du mycket nöjd, ganska nöjd, inte särskilt nöjd eller inte alls nöjd med det sätt på vilket demokratin fungerar i Sverige?

- Mycket nöjd.... 1 Ganska nöjd.... 2 Inte särskilt nöjd.... 3 Inte alls nöjd.... 4

39: På det hela taget, är Du mycket nöjd, ganska nöjd, inte särskilt nöjd eller inte alls nöjd med det sätt på vilket demokratin fungerar i den Europeiska Unionen?

- Mycket nöjd.... 1 Ganska nöjd.... 2 Inte särskilt nöjd.... 3 Inte alls nöjd.... 4

Tack för Din medverkan!

V.g. lägg detta papper i den förseglade boxen!

I valvakan söndag 13 juni i SVT2 visar vi resultat från denna undersökning



Riksdagsvalet 2002

svt



Vi på Sveriges Television vill att valvakan i TV ska spegla väljarnas åsikter.

Därför ber vi Dig att kryssa för Dina svar på detta papper.

Du ska inte skriva Ditt namn eftersom Du ska vara anonym för oss.

Resultaten ska bara redovisas som siffror. Ingen kan ta reda på hur just Du har svarat.

Om någon fråga är svår att svara på, hoppa över den och gå till nästa fråga.

Tack för att Du hjälper oss att göra en bra valvaka!

Vänliga hälsningar
SVERIGES TELEVISION

SIDAN 1

1-2: Vilket parti röstade Du på idag i ...

Sätt ett kryss för <u>vardera</u> valet	1: riksdags- valet	2: kommun- valet
Moderaterna	<input type="checkbox"/> 1	<input type="checkbox"/> 1
Centerpartiet	<input type="checkbox"/> 2	<input type="checkbox"/> 2
Folkpartiet	<input type="checkbox"/> 3	<input type="checkbox"/> 3
Kristdemokraterna	<input type="checkbox"/> 4	<input type="checkbox"/> 4
Socialdemokraterna	<input type="checkbox"/> 5	<input type="checkbox"/> 5
Vänsterpartiet	<input type="checkbox"/> 6	<input type="checkbox"/> 6
Miljöpartiet	<input type="checkbox"/> 7	<input type="checkbox"/> 7
Annat parti	<input type="checkbox"/> 81	<input type="checkbox"/> 81
Blankt	<input type="checkbox"/> 82	<input type="checkbox"/> 82
Röstade ej	<input type="checkbox"/> 83	<input type="checkbox"/> 83
Ej röstberättigad	<input type="checkbox"/> 84	<input type="checkbox"/> 84

3-4: Utnyttjade Du möjligheten att personrösta genom att sätta kryss för någon kandidat på Din valsedel i...

3: ...riksdagsvalet?	Ja... <input type="checkbox"/> 1	Nej... <input type="checkbox"/> 2
4: ...kommunvalet?	Ja... <input type="checkbox"/> 1	Nej... <input type="checkbox"/> 2

5: När bestämde Du Dig för vilket parti Du skulle rösta på i årets riksdagsval?

Idag	<input type="checkbox"/> 1
Under senaste veckan	<input type="checkbox"/> 2
Tidigare under valrörelsen	<input type="checkbox"/> 3
Visste sedan länge hur jag skulle rösta	<input type="checkbox"/> 4

6: Vilket eller vilka partier skulle Du helst vilja ha med i regeringen efter dagens val?

Kryssa för ett eller flera partier!

Moderaterna	<input type="checkbox"/> 1
Centerpartiet	<input type="checkbox"/> 2
Folkpartiet	<input type="checkbox"/> 3
Kristdemokraterna	<input type="checkbox"/> 4
Socialdemokraterna	<input type="checkbox"/> 5
Vänsterpartiet	<input type="checkbox"/> 6
Miljöpartiet	<input type="checkbox"/> 7
Ingen bestämd åsikt	<input type="checkbox"/> 81

7: Vilket parti röstade Du på i förra riksdagsvalet 1998?

Moderaterna	<input type="checkbox"/> 1
Centerpartiet	<input type="checkbox"/> 2
Folkpartiet	<input type="checkbox"/> 3
Kristdemokraterna	<input type="checkbox"/> 4
Socialdemokraterna	<input type="checkbox"/> 5
Vänsterpartiet	<input type="checkbox"/> 6
Miljöpartiet	<input type="checkbox"/> 7
Annat parti	<input type="checkbox"/> 81
Blankt	<input type="checkbox"/> 82
Röstade ej	<input type="checkbox"/> 83
Ej röstberättigad 1998	<input type="checkbox"/> 84

8: Tycker Du att Sverige skall gå ut ur EU eller ska Sverige förbli medlem i EU?

Sverige skall gå ut ur EU	<input type="checkbox"/> 1
Sverige skall förbli medlem i EU	<input type="checkbox"/> 2
Ingen bestämd åsikt i frågan	<input type="checkbox"/> 3

9: Om det blir en folkomröstning om ett svenskt medlemskap i EMU, hur skulle Du rösta?

Ja till svenskt medlemskap i EMU	<input type="checkbox"/> 1
Nej till svenskt medlemskap i EMU	<input type="checkbox"/> 2
Vet inte/Har ingen åsikt	<input type="checkbox"/> 3

10: Man talar ibland om att politiska åsikter kan placeras in på en vänster-högerskala. Var någonstans skulle Du placera in Dig själv?

Klart till vänster	<input type="checkbox"/> 1
Något till vänster	<input type="checkbox"/> 2
Varken till vänster eller höger	<input type="checkbox"/> 3
Något till höger	<input type="checkbox"/> 4
Klart till höger	<input type="checkbox"/> 5

11: Allmänt sett, hur stort förtroende har Du för svenska politiker?

Mycket stort	<input type="checkbox"/> 1
Ganska stort	<input type="checkbox"/> 2
Ganska litet	<input type="checkbox"/> 3
Mycket lite	<input type="checkbox"/> 4

12: Är Du kvinna eller man?

Kvinna	<input type="checkbox"/> 1
Man	<input type="checkbox"/> 2

13: Vilket år är Du född?

1	9		
---	---	--	--

14: Hur ofta brukar Du gå till gudstjänst eller på möte i någon kyrka/religiöst samfund?

Minst en gång i månaden	<input type="checkbox"/> 1
Några gånger om året	<input type="checkbox"/> 2
Mera sällan	<input type="checkbox"/> 3
Aldrig	<input type="checkbox"/> 4

15: Är Du medlem i någon fackförening?

Ja, LO-förbund	<input type="checkbox"/> 1
Ja, TCO-förbund	<input type="checkbox"/> 2
Ja, SACO-förbund	<input type="checkbox"/> 3
Nej	<input type="checkbox"/> 4

Fortsätt på
nästa sida

16: Vilken av de här grupperna tillhör Du?

- Förvärvsarbetande..... 1
 Arbete i arbetsmarknadspolitiska åtgärder..... 2
 Genomgår arbetsmarknadsutbildning i AMS regi ... 3
 Arbetslös 4
 Ålderspensionär 5
 Förtidspensionär..... 6
 Hemarbetande 7
 Studerande 81

17: Vilken av de här yrkesgrupperna hör/hörde Du till?

- Tjänsteman..... 1
 Tjänsteman med arbetsledande funktion..... 2
 Tjänsteman med företagsledande funktion 3
 Arbetare 4
 Arbetare med arbetsledande funktion 5
 Egenanställd arbetare 6
 Jordbrukare: ingen anställd 7
 Jordbrukare: en eller flera anställda 81
 Företagare: ingen anställd 82
 Företagare: 1-9 anställda 83
 Företagare: 10 eller fler anställda 84
 Aldrig yrkesarbetat..... 85

18: Arbetar/arbetade Du i statlig, kommunal eller privat tjänst?

- Statlig 1
 Kommunal (även landstingskommunal) 2
 Privat 3
 Aldrig yrkesarbetat..... 4

SIDAN 2

19: Vilken betydelse har partiledaren för Ditt val av parti i riksdagsvalet idag?

Mycket stor 1 Ganska stor 2 Varken stor eller liten 3 Ganska liten 4 Mycket liten 5

20-34: Vilken betydelse har följande frågor för Ditt val av parti i riksdagsvalet idag?

	Mycket stor betydelse	Ganska stor betydelse	Varken stor eller liten betydelse	Ganska liten betydelse	Mycket liten betydelse
20: Skatterna	<input type="checkbox"/> 1	<input type="checkbox"/> 2	<input type="checkbox"/> 3	<input type="checkbox"/> 4	<input type="checkbox"/> 5
21: Miljön	<input type="checkbox"/> 1	<input type="checkbox"/> 2	<input type="checkbox"/> 3	<input type="checkbox"/> 4	<input type="checkbox"/> 5
22: Sysselsättningen	<input type="checkbox"/> 1	<input type="checkbox"/> 2	<input type="checkbox"/> 3	<input type="checkbox"/> 4	<input type="checkbox"/> 5
23: Svenska ekonomin	<input type="checkbox"/> 1	<input type="checkbox"/> 2	<input type="checkbox"/> 3	<input type="checkbox"/> 4	<input type="checkbox"/> 5
24: Svensk utrikes- och säkerhetspolitik	<input type="checkbox"/> 1	<input type="checkbox"/> 2	<input type="checkbox"/> 3	<input type="checkbox"/> 4	<input type="checkbox"/> 5
25: Lag och ordning	<input type="checkbox"/> 1	<input type="checkbox"/> 2	<input type="checkbox"/> 3	<input type="checkbox"/> 4	<input type="checkbox"/> 5
26: Flyktingar/Invandring	<input type="checkbox"/> 1	<input type="checkbox"/> 2	<input type="checkbox"/> 3	<input type="checkbox"/> 4	<input type="checkbox"/> 5
27: EU/EMU	<input type="checkbox"/> 1	<input type="checkbox"/> 2	<input type="checkbox"/> 3	<input type="checkbox"/> 4	<input type="checkbox"/> 5
28: Sjukvården	<input type="checkbox"/> 1	<input type="checkbox"/> 2	<input type="checkbox"/> 3	<input type="checkbox"/> 4	<input type="checkbox"/> 5
29: Jämställdhet mellan kvinnor och män	<input type="checkbox"/> 1	<input type="checkbox"/> 2	<input type="checkbox"/> 3	<input type="checkbox"/> 4	<input type="checkbox"/> 5
30: Skola och utbildning	<input type="checkbox"/> 1	<input type="checkbox"/> 2	<input type="checkbox"/> 3	<input type="checkbox"/> 4	<input type="checkbox"/> 5
31: Företagens villkor	<input type="checkbox"/> 1	<input type="checkbox"/> 2	<input type="checkbox"/> 3	<input type="checkbox"/> 4	<input type="checkbox"/> 5
32: Energi och kärnkraft	<input type="checkbox"/> 1	<input type="checkbox"/> 2	<input type="checkbox"/> 3	<input type="checkbox"/> 4	<input type="checkbox"/> 5
33: Äldreomsorgen	<input type="checkbox"/> 1	<input type="checkbox"/> 2	<input type="checkbox"/> 3	<input type="checkbox"/> 4	<input type="checkbox"/> 5
34: Barnomsorgen	<input type="checkbox"/> 1	<input type="checkbox"/> 2	<input type="checkbox"/> 3	<input type="checkbox"/> 4	<input type="checkbox"/> 5

35-37: Var någonstans har Du, Din far och Din mor huvudsakligen vuxit upp?Sätt *ett* kryss i varje kolumn!

	35: Du själv	36: Din far	37: Din mor
Ren landsbygd i Sverige.....	<input type="checkbox"/> 1	<input type="checkbox"/> 1	<input type="checkbox"/> 1
Mindre tätort i Sverige.....	<input type="checkbox"/> 2	<input type="checkbox"/> 2	<input type="checkbox"/> 2
Stad eller större tätort i Sverige.....	<input type="checkbox"/> 3	<input type="checkbox"/> 3	<input type="checkbox"/> 3
Stockholm, Göteborg eller Malmö ...	<input type="checkbox"/> 4	<input type="checkbox"/> 4	<input type="checkbox"/> 4
Annat land i Norden.....	<input type="checkbox"/> 5	<input type="checkbox"/> 5	<input type="checkbox"/> 5
Annat land i Europa.....	<input type="checkbox"/> 6	<input type="checkbox"/> 6	<input type="checkbox"/> 6
Land utanför Europa.....	<input type="checkbox"/> 7	<input type="checkbox"/> 7	<input type="checkbox"/> 7

**Tack
för Din medverkan!
Vänligen lägg detta papper
i den förseglade boxen!**

Resultat från undersökningen visas i
valvakan i Sveriges Television
söndagen den 15 september!



Folkomröstning 2003

svt



Vi på Sveriges Television vill att valvakan ska spegla väljarnas åsikter. **Därför ber vi Dig att kryssa för Dina svar på detta papper.**

Du ska inte skriva Ditt namn eftersom Du ska vara anonym för oss.

Resultaten ska bara redovisas som siffror. Ingen kan ta reda på hur just Du har svarat.

Om någon fråga är svår att svara på, hoppa över den och gå till nästa fråga.

Tack för att Du hjälper oss att göra en bra valvaka!
Vänliga hälsningar
SVERIGES TELEVISION

SIDAN 1

1: Hur röstade Du idag i folkomröstningen om Sverige skall införa euro som valuta?

Sätt kryss Jag röstade ja 1
i rätt Jag röstade nej 2
ruta! Jag röstade blankt .. 3

2: När bestämde Du Dig för hur Du skulle rösta i folkomröstningen?

Idag 1
Under senaste veckan 2
Tidigare under folkomröstning-
kampanjen (sedan 1 augusti) 3
Tidigare under 2003 4
Visste sedan länge hur jag skulle rösta.. 5

3: Tror Du att Ja- eller Nej-sidan kommer att få flest röster i folkomröstningen?

Ja-sidan får flest röster 1
Nej-sidan får flest röster 2

4: Finns det någon förespråkare för ja-sidan eller nej-sidan som hade betydelse för hur Du röstade idag?

1 Ja, hans/hennes namn är:
.....
 2 Nej, ingen speciell förespråkare hade betydelse för hur jag röstade.

5: Tycker Du att folkomröstningen på det hela taget genomfördes på ett rättvist sätt eller gynnades något av alternativen?

Folkomröstningen genom-
fördes på ett rättvist sätt 1
Ja-sidan gynnades 2
Nej-sidan gynnades 3

6: Tycker Du att Sverige skall gå ut ur EU eller förbli medlem i EU?

Sverige skall gå ut ur EU 1
Sverige skall förbli medlem i EU ... 2
Ingen bestämd åsikt i frågan 3

7: Tycker Du det är positivt eller negativt om EU utvecklas till en förbundsstat, ett slags Europas förenta stater?

Mycket positivt 1
Ganska positivt 2
Varken positivt eller negativt... 3
Ganska negativt 4
Mycket negativt 5

8: Vad tycker Du om folkomröstningar i framtiden?

Vi bör ha fler folkomröstningar i olika frågor . 1
Vi bör vara sparsamma med folkomröstningar . 2
Vi bör inte ha några folkomröst-
ningar, utan låta riksdagen fatta beslut 3

Sätt ett kryss i vardera kolumnen!

9: Vilket parti skulle Du rösta på om det var riksdagsval idag?	10: Vilket parti röstade Du på i riksdagsvalet 2002?
Moderaterna <input type="checkbox"/> 1 <input type="checkbox"/> 1
Centerpartiet <input type="checkbox"/> 2 <input type="checkbox"/> 2
Folkpartiet <input type="checkbox"/> 3 <input type="checkbox"/> 3
Kristdemokraterna <input type="checkbox"/> 4 <input type="checkbox"/> 4
Socialdemokraterna ... <input type="checkbox"/> 5 <input type="checkbox"/> 5
Vänsterpartiet <input type="checkbox"/> 6 <input type="checkbox"/> 6
Miljöpartiet <input type="checkbox"/> 7 <input type="checkbox"/> 7
Annat parti <input type="checkbox"/> 81 <input type="checkbox"/> 81
Ej röstberättigad <input type="checkbox"/> 82 <input type="checkbox"/> 82
Blankt <input type="checkbox"/> 83 <input type="checkbox"/> 83
Röstade ej <input type="checkbox"/> 84 <input type="checkbox"/> 84

11: Är Du kvinna eller man?

Kvinna... 1 Man..... 2

12: Vilket år är Du född?

1	9	□	□
---	---	---	---

13: Är du svensk medborgare?

Ja..... 1 Nej.... 2

14: Är Du medlem i någon fackförening?

Ja, LO-förbund 1
Ja, TCO-förbund 2
Ja, SACO-förbund 3
Nej 4

15: Har Du under de senaste 12 månaderna besökt något land där man har euro som valuta?

Ja, flera gånger..... 1
Ja, någon gång 2
Nej 3

16: Man talar ibland om att politiska åsikter kan placeras in på en vänster-högerskala. Var någonstans skulle Du placera in Dig själv?

Klart till vänster 1
Något till vänster 2
Varken till vänster eller höger 3
Något till höger 4
Klart till höger 5

17: Allmänt sett, hur stort förtroende har Du för svenska politiker?

Mycket stort..... 1
Ganska stort 2
Ganska litet..... 3
Mycket litet..... 4

Fortsätt på
nästa sida

18: Vilken av de här grupperna tillhör Du?

- Förvärvsarbetande 1
 Arbete i arbetsmarknadspolitiska åtgärder 2
 Genomgår arbetsmarknadsutbildning i AMS regi 3
 Arbetslös 4
 Ålderspensionär/Avtalspensionär 5
 Förtidspensionär/Sjukpensionär 6
 Hemarbetande 7
 Studerande 81

19: Vilken av de här yrkesgrupperna hör/hörde Du till?

- Tjänsteman 1
 Tjänsteman med arbetsledande funktion 2
 Tjänsteman med företagsledande funktion 3
 Arbetare 4
 Arbetare med arbetsledande funktion 5
 Jordbrukare: ingen anställd 6
 Jordbrukare: en eller flera anställda 7
 Företagare: ingen anställd 81
 Företagare: 1-9 anställda 82
 Företagare: 10 eller fler anställda 83
 Aldrig yrkesarbetat 84

20: Arbetar/arbetade Du i statlig, kommunal eller privat tjänst?

- Statlig 1
 Kommunal (även landstingskommunal) 2
 Privat 3
 Aldrig yrkesarbetat 4

21: Hur ofta brukar Du gå till gudstjänst eller på möte i någon kyrka/religiöst samfund?

- Minst en gång i månaden 1
 Några gånger om året 2
 Mera sällan 3
 Aldrig 4

SIDAN 2

22-34: Vilken betydelse har följande frågor för hur Du röstade idag?*Sätt ett kryss på varje rad!*

	Mycket stor betydelse	Ganska stor betydelse	Varken stor eller liten betydelse	Ganska liten betydelse	Mycket liten betydelse
22: Svenska ekonomin	<input type="checkbox"/> 1	<input type="checkbox"/> 2	<input type="checkbox"/> 3	<input type="checkbox"/> 4	<input type="checkbox"/> 5
23: Sysselsättningen	<input type="checkbox"/> 1	<input type="checkbox"/> 2	<input type="checkbox"/> 3	<input type="checkbox"/> 4	<input type="checkbox"/> 5
24: Sociala välfärden	<input type="checkbox"/> 1	<input type="checkbox"/> 2	<input type="checkbox"/> 3	<input type="checkbox"/> 4	<input type="checkbox"/> 5
25: Företagens villkor	<input type="checkbox"/> 1	<input type="checkbox"/> 2	<input type="checkbox"/> 3	<input type="checkbox"/> 4	<input type="checkbox"/> 5
26: Flyktingar/Invandring	<input type="checkbox"/> 1	<input type="checkbox"/> 2	<input type="checkbox"/> 3	<input type="checkbox"/> 4	<input type="checkbox"/> 5
27: Demokratin	<input type="checkbox"/> 1	<input type="checkbox"/> 2	<input type="checkbox"/> 3	<input type="checkbox"/> 4	<input type="checkbox"/> 5
28: Möjligheten att påverka i EU	<input type="checkbox"/> 1	<input type="checkbox"/> 2	<input type="checkbox"/> 3	<input type="checkbox"/> 4	<input type="checkbox"/> 5
29: Möjligheten att i Sverige bestämma räntan	<input type="checkbox"/> 1	<input type="checkbox"/> 2	<input type="checkbox"/> 3	<input type="checkbox"/> 4	<input type="checkbox"/> 5
30: Priserna	<input type="checkbox"/> 1	<input type="checkbox"/> 2	<input type="checkbox"/> 3	<input type="checkbox"/> 4	<input type="checkbox"/> 5
31: Freden i Europa	<input type="checkbox"/> 1	<input type="checkbox"/> 2	<input type="checkbox"/> 3	<input type="checkbox"/> 4	<input type="checkbox"/> 5
32: Den nationella självständigheten	<input type="checkbox"/> 1	<input type="checkbox"/> 2	<input type="checkbox"/> 3	<input type="checkbox"/> 4	<input type="checkbox"/> 5
33: Jämställdheten mellan kvinnor och män	<input type="checkbox"/> 1	<input type="checkbox"/> 2	<input type="checkbox"/> 3	<input type="checkbox"/> 4	<input type="checkbox"/> 5
34: Din egen ekonomi	<input type="checkbox"/> 1	<input type="checkbox"/> 2	<input type="checkbox"/> 3	<input type="checkbox"/> 4	<input type="checkbox"/> 5

35: Hur har Din inställning till att införa euro som valuta i Sverige förändrats under folkomröstningskampanjen (sedan 1 augusti)? Sätt endast ett kryss!

- Hela tiden varit positiv till att införa euro som valuta i Sverige .. 1
 Hela tiden varit negativ till att införa euro som valuta i Sverige 2
 Hela tiden varit osäker om euro bör införas i Sverige 3
 Varit positiv – men blivit negativ 4
 Varit positiv – men blivit osäker 5
 Varit negativ – men blivit positiv 6
 Varit negativ – men blivit osäker 7
 Varit osäker – men blivit positiv 81
 Varit osäker – men blivit negativ 82

36-38: Var någonstans har Du, Din far och Din mor huvudsakligen vuxit upp?*Sätt ett kryss i varje kolumn!*

	36: Du själv	37: Din far	38: Din mor
Ren landsbygd i Sverige	<input type="checkbox"/> 1	<input type="checkbox"/> 1	<input type="checkbox"/> 1
Mindre tätort i Sverige	<input type="checkbox"/> 2	<input type="checkbox"/> 2	<input type="checkbox"/> 2
Stad eller större tätort i Sverige	<input type="checkbox"/> 3	<input type="checkbox"/> 3	<input type="checkbox"/> 3
Stockholm, Göteborg eller Malmö	<input type="checkbox"/> 4	<input type="checkbox"/> 4	<input type="checkbox"/> 4
Annat land i Norden	<input type="checkbox"/> 5	<input type="checkbox"/> 5	<input type="checkbox"/> 5
Annat land i Europa	<input type="checkbox"/> 6	<input type="checkbox"/> 6	<input type="checkbox"/> 6
Land utanför Europa	<input type="checkbox"/> 7	<input type="checkbox"/> 7	<input type="checkbox"/> 7

svt



**Tack
för Din medverkan!**

**Vänligen lägg
detta papper i
den förseglade boxen!**

Resultat från
undersökningen visas i
valvakan
i Sveriges Television
söndagen den 14 september!

Europaparlamentsvalet 2004



Vi på Sveriges Television vill att valvakan ska spegla väljarnas åsikter. **Därför ber vi Dig att kryssa för Dina svar på detta papper.**

Du ska inte skriva Ditt namn eftersom Du ska vara anonym för oss.

Resultaten ska bara redovisas som siffror. Ingen kan ta reda på hur just Du har svarat.

Om någon fråga är svår att svara på, hoppa över den och gå till nästa fråga.

Tack för att Du hjälper oss att göra en bra valvaka!

Vänliga hälsningar
SVERIGES TELEVISION

2004 SIDAN 1

1: Vilket parti röstade Du på idag?

- Moderaterna 1
Centerpartiet 2
Folkpartiet 3
Kristdemokraterna 4
Socialdemokraterna 5
Vänsterpartiet 6
Miljöpartiet 7
Junilistan 81
Annat parti 82
Blankt 83

2: Utnyttjade Du möjligheten att personrösta genom att sätta kryss för någon kandidat på Din valsedel?

- Ja 1 Nej 2

3: När bestämde Du Dig för vilket parti Du skulle rösta på i EU-parlamentsvalet?

- Idag 1
Under senaste veckan 2
Tidigare under valrörelsen 3
Visste sedan länge hur jag skulle rösta 4

4: Vilket parti skulle Du rösta på om det var riksdagsval idag?

- Moderaterna 1
Centerpartiet 2
Folkpartiet 3
Kristdemokraterna 4
Socialdemokraterna 5
Vänsterpartiet 6
Miljöpartiet 7
Annat parti 81
Ej röstberättigad 82

5: Hur röstade Du 2003 i folkomröstningen om Sverige skall införa euro som valuta?

- Jag röstade ja 1
Jag röstade nej 2
Jag röstade blankt 3
Ej röstberättigad 4
Röstade ej 5

6: Tycker Du att Sverige skall ha en folkomröstning om EU:s nya grundlag?

- Ja 1
Nej 2
Vet inte/Har ingen åsikt 3

7: Om det blir en folkomröstning om EU:s nya grundlag, hur skulle Du rösta?

- Ja till grundlagen 1
Nej till grundlagen 2
Vet inte/Har ingen åsikt 3

8: Tycker Du att Sverige skall gå ut ur EU eller förbli medlem i EU?

- Sverige skall gå ut ur EU 1
Sverige skall förbli medlem i EU .. 2
Ingen bestämd åsikt i frågan 3

9: Tycker Du det är positivt eller negativt om EU utvecklas till en förbundsstat, ett slags Europas förenta stater?

- Mycket positivt 1
Ganska positivt 2
Varken positivt eller negativt 3
Ganska negativt 4
Mycket negativt 5

Var någonstans har Du, Din far och Din mor huvudsakligen vuxit upp?

Sätt ett kryss i varje kolumn!

	10: Du själv	11: Din far	12: Din mor
Ren landsbygd i Sverige <input type="checkbox"/> 1 <input type="checkbox"/> 1 <input type="checkbox"/> 1 <input type="checkbox"/> 1
Mindre tätort i Sverige <input type="checkbox"/> 2 <input type="checkbox"/> 2 <input type="checkbox"/> 2 <input type="checkbox"/> 2
Stad eller större tätort i Sverige <input type="checkbox"/> 3 <input type="checkbox"/> 3 <input type="checkbox"/> 3 <input type="checkbox"/> 3
Stockholm, Göteborg, Malmö .. <input type="checkbox"/> 4 <input type="checkbox"/> 4 <input type="checkbox"/> 4 <input type="checkbox"/> 4
Annat land i Norden <input type="checkbox"/> 5 <input type="checkbox"/> 5 <input type="checkbox"/> 5 <input type="checkbox"/> 5
Annat land i Europa <input type="checkbox"/> 6 <input type="checkbox"/> 6 <input type="checkbox"/> 6 <input type="checkbox"/> 6
Land utanför Europa <input type="checkbox"/> 7 <input type="checkbox"/> 7 <input type="checkbox"/> 7 <input type="checkbox"/> 7

13: Är du svensk medborgare?

- Ja 1 Nej 2

14: Man talar ibland om att politiska åsikter kan placeras in på en vänster-högerskala. Var någonstans skulle Du placera in Dig själv?

- Klart till vänster 1
Något till vänster 2
Varken till vänster eller höger 3
Något till höger 4
Klart till höger 5

15: Allmänt sett, hur stort förtroende har Du för svenska politiker?

- Mycket stort 1
Ganska stort 2
Ganska litet 3
Mycket litet 4

16: Är Du kvinna eller man?

- Kvinna 1 Man 2

17: Vilket år är Du född?

Skriv Ditt födelseår!

1	9	□	□
---	---	---	---

18: Är Du medlem i någon fackförening?

- Ja, LO-förbund 1
Ja, TCO-förbund 2
Ja, SACO-förbund 3
Nej 4

Fortsätt på nästa sida

19: Vilken av de här grupperna tillhör Du?

- Förfärdsvärdande 1
 Arbete i arbetsmarknadspolitiska åtgärder 2
 Genomgår arbetsmarknadsutbildning i AMS regi 3
 Arbetslös 4
 Ålderspensionär/Avtalspensionär 5
 Förtidspensionär/Sjukpensionär 6
 Hemarbetande 7
 Studerande 81

20: Vilken av de här yrkesgrupperna hör/hörde Du till?

- Tjänsteman 1
 Tjänsteman med arbetsledande funktion 2
 Tjänsteman med företagsledande funktion 3
 Arbetare 4
 Arbetare med arbetsledande funktion 5
 Jordbrukare: ingen anställd 6
 Jordbrukare: en eller flera anställda 7
 Företagare: ingen anställd 81
 Företagare: 1-9 anställda 82
 Företagare: 10 eller fler anställda 83
 Aldrig yrkesarbetat 84

21: Arbetar/arbetade Du i statlig, kommunal eller privat tjänst?

- Statlig 1
 Kommunal (även landstingskommunal) 2
 Privat 3
 Aldrig yrkesarbetat 4

22: Hur ofta brukar Du gå till gudstjänst eller på möte i någon kyrka/religiöst samfund?

- Minst en gång i månaden 1
 Några gånger om året 2
 Mera sällan 3
 Aldrig 4

2004 SIDAN 2		
-----------------	--	--

Vilken betydelse har följande skäl för Ditt val av parti idag i EU-parlamentsvalet?Sätt ett kryss på *varje rad!*

- | | Mycket stor betydelse | Ganska stor betydelse | Varken stor eller liten betydelse | Ganska liten betydelse | Mycket liten betydelse |
|---|-----------------------|-----------------------|-----------------------------------|------------------------|------------------------|
| 23: Partiernas politik i EU-frågor <input type="checkbox"/> 1 <input type="checkbox"/> 2 <input type="checkbox"/> 3 <input type="checkbox"/> 4 <input type="checkbox"/> 5 | | | | | |
| 24: Partiernas insatser i svensk politik <input type="checkbox"/> 1 <input type="checkbox"/> 2 <input type="checkbox"/> 3 <input type="checkbox"/> 4 <input type="checkbox"/> 5 | | | | | |
| 25: Gammal vana/lojalitet med mitt parti <input type="checkbox"/> 1 <input type="checkbox"/> 2 <input type="checkbox"/> 3 <input type="checkbox"/> 4 <input type="checkbox"/> 5 | | | | | |
| 26: Kandidaterna på valsedlarna <input type="checkbox"/> 1 <input type="checkbox"/> 2 <input type="checkbox"/> 3 <input type="checkbox"/> 4 <input type="checkbox"/> 5 | | | | | |

Och vilken betydelse har följande frågor för Ditt val av parti idag i EU-parlamentsvalet?Sätt ett kryss på *varje rad!*

- | | Mycket stor betydelse | Ganska stor betydelse | Varken stor eller liten betydelse | Ganska liten betydelse | Mycket liten betydelse |
|--|-----------------------|-----------------------|-----------------------------------|------------------------|------------------------|
| 27: Miljön <input type="checkbox"/> 1 <input type="checkbox"/> 2 <input type="checkbox"/> 3 <input type="checkbox"/> 4 <input type="checkbox"/> 5 | | | | | |
| 28: Ekonomin <input type="checkbox"/> 1 <input type="checkbox"/> 2 <input type="checkbox"/> 3 <input type="checkbox"/> 4 <input type="checkbox"/> 5 | | | | | |
| 29: Sysselsättningen <input type="checkbox"/> 1 <input type="checkbox"/> 2 <input type="checkbox"/> 3 <input type="checkbox"/> 4 <input type="checkbox"/> 5 | | | | | |
| 30: Frågan om jordbruksstödet i EU <input type="checkbox"/> 1 <input type="checkbox"/> 2 <input type="checkbox"/> 3 <input type="checkbox"/> 4 <input type="checkbox"/> 5 | | | | | |
| 31: Freden i Europa <input type="checkbox"/> 1 <input type="checkbox"/> 2 <input type="checkbox"/> 3 <input type="checkbox"/> 4 <input type="checkbox"/> 5 | | | | | |
| 32: Den nationella självständigheten <input type="checkbox"/> 1 <input type="checkbox"/> 2 <input type="checkbox"/> 3 <input type="checkbox"/> 4 <input type="checkbox"/> 5 | | | | | |
| 33: Frågan om Sverige skall införa euron som valuta <input type="checkbox"/> 1 <input type="checkbox"/> 2 <input type="checkbox"/> 3 <input type="checkbox"/> 4 <input type="checkbox"/> 5 | | | | | |
| 34: Flyktingar/Invandring <input type="checkbox"/> 1 <input type="checkbox"/> 2 <input type="checkbox"/> 3 <input type="checkbox"/> 4 <input type="checkbox"/> 5 | | | | | |
| 35: Utvidgning av EU med nya medlemsländer <input type="checkbox"/> 1 <input type="checkbox"/> 2 <input type="checkbox"/> 3 <input type="checkbox"/> 4 <input type="checkbox"/> 5 | | | | | |
| 36: Företagens villkor <input type="checkbox"/> 1 <input type="checkbox"/> 2 <input type="checkbox"/> 3 <input type="checkbox"/> 4 <input type="checkbox"/> 5 | | | | | |
| 37: Jämställdheten mellan kvinnor och män <input type="checkbox"/> 1 <input type="checkbox"/> 2 <input type="checkbox"/> 3 <input type="checkbox"/> 4 <input type="checkbox"/> 5 | | | | | |
| 38: Försvarsfrågan i EU <input type="checkbox"/> 1 <input type="checkbox"/> 2 <input type="checkbox"/> 3 <input type="checkbox"/> 4 <input type="checkbox"/> 5 | | | | | |
| 39: Demokratin i EU <input type="checkbox"/> 1 <input type="checkbox"/> 2 <input type="checkbox"/> 3 <input type="checkbox"/> 4 <input type="checkbox"/> 5 | | | | | |
| 40: Sociala välfärden <input type="checkbox"/> 1 <input type="checkbox"/> 2 <input type="checkbox"/> 3 <input type="checkbox"/> 4 <input type="checkbox"/> 5 | | | | | |
| 41: Drogpolitiken (alkohol, narkotika etc) <input type="checkbox"/> 1 <input type="checkbox"/> 2 <input type="checkbox"/> 3 <input type="checkbox"/> 4 <input type="checkbox"/> 5 | | | | | |

På det hela taget, är Du mycket nöjd, ganska nöjd, inte särskilt nöjd eller inte alls nöjd med det sätt på vilket demokratin fungerar....

- | | Mycket nöjd | Ganska nöjd | Inte särskilt nöjd | Inte alls nöjd |
|---|-------------|-------------|--------------------|----------------|
| 42:i Sverige? <input type="checkbox"/> 1 <input type="checkbox"/> 2 <input type="checkbox"/> 3 <input type="checkbox"/> 4 | | | | |
| 43:i Europeiska unionen? <input type="checkbox"/> 1 <input type="checkbox"/> 2 <input type="checkbox"/> 3 <input type="checkbox"/> 4 | | | | |



Tack för Din medverkan!
Vänligen lägg detta papper i den förseglade boxen!
 Resultat från undersökningen visas i valvakan i Sveriges Television

Riksdagsvalet 2006



Vi på Sveriges Television vill att valvakan i TV ska spegla väljarnas åsikter.

Därför ber vi Dig att kryssa för Dina svar på detta papper.

Du ska inte skriva Ditt namn eftersom Du ska vara anonym för oss.

Resultaten ska bara redovisas som siffror. Ingen kan ta reda på hur just Du har svarat.

Om någon fråga är svår att svara på, hoppa över den och gå till nästa fråga.

Tack för att Du hjälper oss att göra en bra valvaka!

Vänliga hälsningar
SVRIGES TELEVISION

1-2: Vilket parti röstade Du på idag i ...

	1: riksdags- valet	2: kommun- valet
<i>Sätt ett kryss för vardera valet</i>		
Moderaterna	<input type="checkbox"/> 1	<input type="checkbox"/> 1
Centerpartiet	<input type="checkbox"/> 2	<input type="checkbox"/> 2
Folkpartiet	<input type="checkbox"/> 3	<input type="checkbox"/> 3
Kristdemokraterna	<input type="checkbox"/> 4	<input type="checkbox"/> 4
Socialdemokraterna	<input type="checkbox"/> 5	<input type="checkbox"/> 5
Vänsterpartiet	<input type="checkbox"/> 6	<input type="checkbox"/> 6
Miljöpartiet	<input type="checkbox"/> 7	<input type="checkbox"/> 7
Feministiskt initiativ	<input type="checkbox"/> 81	<input type="checkbox"/> 81
Junilistan	<input type="checkbox"/> 82	<input type="checkbox"/> 82
Sverigedemokraterna	<input type="checkbox"/> 83	<input type="checkbox"/> 83
Pensionärspartiet (SPI)	<input type="checkbox"/> 84	<input type="checkbox"/> 84
Sjukvårdspartiet	<input type="checkbox"/> 85	<input type="checkbox"/> 85
Annat parti	<input type="checkbox"/> 86	<input type="checkbox"/> 86
Blankt	<input type="checkbox"/> 87	<input type="checkbox"/> 87
Röstade ej	<input type="checkbox"/> 88	<input type="checkbox"/> 88
Ej röstberättigad	<input type="checkbox"/> 89	

3-4: Utnyttjade Du möjligheten att personrösta genom att sätta kryss för någon kandidat på Din valsedel i...

3: ... riksdagsvalet? Ja 1 Nej 2

4: ... kommunvalet? Ja 1 Nej 2

5: När bestämde Du Dig för vilket parti Du skulle rösta på i årets riksdagsval?

Idag

Under senaste veckan

Tidigare under valrörelsen

Visste sedan länge hur jag skulle rösta

6: Hur bra överensstämmer Dina åsikter med det parti Du röstade på i riksdagsvalet?

Mycket bra

Ganska bra

Varken bra eller dåligt ...

Ganska dåligt

Mycket dåligt

7: Vilket parti röstade Du på i förra riksdagsvalet 2002?

Moderaterna

Centerpartiet

Folkpartiet

Kristdemokraterna

Socialdemokraterna

Vänsterpartiet

Miljöpartiet

Annat parti

Blankt

Röstade ej

Ej röstberättigad 2002

8: Vilket eller vilka partier skulle Du helst vilja ha med i regeringen efter dagens val?

Kryssa för ett eller flera partier!

Moderaterna

Centerpartiet

Folkpartiet

Kristdemokraterna

Socialdemokraterna

Vänsterpartiet

Miljöpartiet

Ingen bestämd åsikt

9: Tycker Du att Sverige skall gå ut ur EU eller ska Sverige förbli medlem i EU?

Sverige skall gå ut ur EU

Sverige skall förbli medlem i EU

Ingen bestämd åsikt i frågan

10: Man talar ibland om att politiska åsikter kan placeras in på en vänster-högerskala. Var skulle Du placera in Dig själv?

Klart till vänster

Något till vänster

Varken till vänster eller höger

Något till höger

Klart till höger

11: Allmänt sett, hur stort förtroende har Du för svenska politiker?

Mycket stort

Ganska stort

Ganska litet

Mycket litet

12: Är Du kvinna eller man?

Kvinna

Man

13: Vilket år är Du född?

1 9

14: Hur ofta brukar Du gå till gudstjänst eller på möte i någon kyrka/religiöst samfund?

Minst en gång i månaden

Några gånger om året

Mera sällan

Aldrig

15: Är Du medlem i någon fackförening?

Ja, LO-förbund

Ja, TCO-förbund

Ja, SACO-förbund

Nej

Fortsätt på
nästa sida

16: Vilken av de här grupperna tillhör Du?

- Förvärvsarbetande (även sjukskriven, föräldraledig)... 1
 Arbete i arbetsmarknadspolitiska åtgärder 2
 Genomgår arbetsmarknadsutbildning i AMS regi... 3
 Arbetslös 4
 Ålderspensionär/Avtalspensionär..... 5
 Förtidspensionär/Sjukpensionär 6
 Hemarbetande 7
 Studerande 81

17: Vilken av de här yrkesgrupperna hör/hörde Du till?

- Tjänsteman 1
 Tjänsteman med arbetsledande funktion 2
 Tjänsteman med företagsledande funktion 3
 Arbetare 4
 Arbetare med arbetsledande funktion 5
 Jordbrukare: ingen anställd 6
 Jordbrukare: en eller flera anställda 7
 Företagare: ingen anställd 81
 Företagare: 1-9 anställda 82
 Företagare: 10 eller fler anställda 83
 Aldrig yrkesarbetat 84

18: Arbetar/arbetade Du i statlig, kommunal eller privat tjänst?

- Statlig 1
 Kommunal (även landstingskommunal) 2
 Privat 3
 Aldrig yrkesarbetat 4

19: Vilken betydelse hade partiledaren för Ditt val av parti i riksdagsvalet idag?

- Mycket stor 1
 Ganska stor 2
 Varken stor eller liten 3
 Ganska liten 4
 Mycket liten 5

20-35: Vilken betydelse hade följande frågor för Ditt val av parti i riksdagsvalet idag?*Sätt ett kryss på varje rad!*

	Mycket stor betydelse	Ganska stor betydelse	Varken stor eller liten betydelse	Ganska liten betydelse	Mycket liten betydelse
20: Skatterna <input type="checkbox"/> 1..... <input type="checkbox"/> 2..... <input type="checkbox"/> 3..... <input type="checkbox"/> 4..... <input type="checkbox"/> 5					
21: Miljön <input type="checkbox"/> 1..... <input type="checkbox"/> 2..... <input type="checkbox"/> 3..... <input type="checkbox"/> 4..... <input type="checkbox"/> 5					
22: Sysselsättningen <input type="checkbox"/> 1..... <input type="checkbox"/> 2..... <input type="checkbox"/> 3..... <input type="checkbox"/> 4..... <input type="checkbox"/> 5					
23: Svenska ekonomin <input type="checkbox"/> 1..... <input type="checkbox"/> 2..... <input type="checkbox"/> 3..... <input type="checkbox"/> 4..... <input type="checkbox"/> 5					
24: Din egen ekonomi <input type="checkbox"/> 1..... <input type="checkbox"/> 2..... <input type="checkbox"/> 3..... <input type="checkbox"/> 4..... <input type="checkbox"/> 5					
25: Svensk utrikes- och säkerhetspolitik <input type="checkbox"/> 1..... <input type="checkbox"/> 2..... <input type="checkbox"/> 3..... <input type="checkbox"/> 4..... <input type="checkbox"/> 5					
26: Lag och ordning <input type="checkbox"/> 1..... <input type="checkbox"/> 2..... <input type="checkbox"/> 3..... <input type="checkbox"/> 4..... <input type="checkbox"/> 5					
27: Flyktingar/Invandring <input type="checkbox"/> 1..... <input type="checkbox"/> 2..... <input type="checkbox"/> 3..... <input type="checkbox"/> 4..... <input type="checkbox"/> 5					
28: EU/EMU <input type="checkbox"/> 1..... <input type="checkbox"/> 2..... <input type="checkbox"/> 3..... <input type="checkbox"/> 4..... <input type="checkbox"/> 5					
29: Sjukvården <input type="checkbox"/> 1..... <input type="checkbox"/> 2..... <input type="checkbox"/> 3..... <input type="checkbox"/> 4..... <input type="checkbox"/> 5					
30: Jämställdhet mellan kvinnor och män <input type="checkbox"/> 1..... <input type="checkbox"/> 2..... <input type="checkbox"/> 3..... <input type="checkbox"/> 4..... <input type="checkbox"/> 5					
31: Skola och utbildning <input type="checkbox"/> 1..... <input type="checkbox"/> 2..... <input type="checkbox"/> 3..... <input type="checkbox"/> 4..... <input type="checkbox"/> 5					
32: Företagens villkor <input type="checkbox"/> 1..... <input type="checkbox"/> 2..... <input type="checkbox"/> 3..... <input type="checkbox"/> 4..... <input type="checkbox"/> 5					
33: Energi och kärnkraft <input type="checkbox"/> 1..... <input type="checkbox"/> 2..... <input type="checkbox"/> 3..... <input type="checkbox"/> 4..... <input type="checkbox"/> 5					
34: Äldreomsorgen <input type="checkbox"/> 1..... <input type="checkbox"/> 2..... <input type="checkbox"/> 3..... <input type="checkbox"/> 4..... <input type="checkbox"/> 5					
35: Barnomsorgen <input type="checkbox"/> 1..... <input type="checkbox"/> 2..... <input type="checkbox"/> 3..... <input type="checkbox"/> 4..... <input type="checkbox"/> 5					

36-38: Var någonstans har Du, Din far och Din mor huvudsakligen vuxit upp?*Sätt ett kryss i varje kolumn!*

	36: Du själv	37: Din far	38: Din mor
Ren landsbygd i Sverige..... <input type="checkbox"/> 1..... <input type="checkbox"/> 1..... <input type="checkbox"/> 1			
Mindre tätort i Sverige <input type="checkbox"/> 2..... <input type="checkbox"/> 2..... <input type="checkbox"/> 2			
Stad eller större tätort i Sverige <input type="checkbox"/> 3..... <input type="checkbox"/> 3..... <input type="checkbox"/> 3			
Stockholm, Göteborg eller Malmö..... <input type="checkbox"/> 4..... <input type="checkbox"/> 4..... <input type="checkbox"/> 4			
Annat land i Norden <input type="checkbox"/> 5..... <input type="checkbox"/> 5..... <input type="checkbox"/> 5			
Annat land i Europa <input type="checkbox"/> 6..... <input type="checkbox"/> 6..... <input type="checkbox"/> 6			
Land utanför Europa <input type="checkbox"/> 7..... <input type="checkbox"/> 7..... <input type="checkbox"/> 7			

**Tack
för Din medverkan!**
**Vänligen lägg detta papper
i den förseglade boxen!**

Resultat från undersökningen visas
i valvakan i Sveriges Television
söndagen den 17 september!



Europaparlamentsvalet 2009

Vi på Sveriges Television vill att valvakan ska spegla väljarnas åsikter.

Därför ber vi Dig att kryssa för Dina svar på detta papper.

Resultaten ska bara redovisas som siffror.

Om någon fråga är svår att svara på, hoppa över den och gå till nästa fråga.



1: Vilket parti röstade Du på idag?

- Moderaterna 1
 Centerpartiet 2
 Folkpartiet 3
 Kristdemokraterna 4
 Socialdemokraterna 5
 Vänsterpartiet 6
 Miljöpartiet 7
 Junilistan 81
 Feministiskt initiativ 82
 Piratpartiet 83
 Sverigedemokraterna 84
 Annat parti 85
 Blankt 86

2: Utnyttjade Du möjligheten att personrösta genom att sätta kryss för någon kandidat på Din valsedel?

- Ja 1 Nej 2

3: När bestämde Du Dig för vilket parti Du skulle rösta på i Europaparlamentsvalet?

- Idag 1
 Under senaste veckan 2
 Tidigare under valrörelsen 3
 Visste sedan länge hur jag skulle rösta 4

4: Man talar ibland om att politiska åsikter kan placeras in på en vänster-högerskala. Var någonstans skulle Du placera in Dig själv?

- Klart till vänster 1
 Något till vänster 2
 Varken till vänster eller höger 3
 Något till höger 4
 Klart till höger 5

5: Vilket parti skulle Du rösta på om det var riksdagsval i dag?

- Moderaterna 1
 Centerpartiet 2
 Folkpartiet 3
 Kristdemokraterna 4
 Socialdemokraterna 5
 Vänsterpartiet 6
 Miljöpartiet 7
 Junilistan 81
 Feministiskt initiativ 82
 Piratpartiet 83
 Sverigedemokraterna 84
 Annat parti 85
 Ej röstberättigad 86

6: Allmänt sett, hur stort förtroende har Du för svenska politiker?

- Mycket stort 1
 Ganska stort 2
 Ganska litet 3
 Mycket litet 4

7: Tycker Du att Sverige skall gå ut ur EU eller förbli medlem i EU?

- Sverige skall gå ut ur EU 1
 Sverige skall förbli medlem i EU 2
 Ingen bestämd åsikt i frågan 3

8: Allmänt sett, vilken är Din inställning till EU?

- Mycket positiv 1
 Ganska positiv 2
 Varken positiv eller negativ 3
 Ganska negativ 4
 Mycket negativ 5
 Ingen uppfattning 6

9: Tycker Du det är positivt eller negativt om EU utvecklas till en förbundsstat, ett slags Europas förenta stater?

- Mycket positivt 1
 Ganska positivt 2
 Varken positivt eller negativt 3
 Ganska negativt 4
 Mycket negativt 5

10: Är Du kvinna eller man?

- Kvinna 1 Man 2

11: Vilket år är Du född?

Skriv Ditt födelseår!

1	9		
---	---	--	--

12: Är Du svensk medborgare?

- Ja 1 Nej 2

Var någonstans har Du, Din far och Din mor huvudsakligen vuxit upp?

13: Du själv 14: Din far 15: Din mor

- | | | |
|---|----------------------------------|----------------------------------|
| Ren landsbygd i Sverige <input type="checkbox"/> 1 | <input type="checkbox"/> 1 | <input type="checkbox"/> 1 |
| Mindre tätort i Sverige <input type="checkbox"/> 2 | <input type="checkbox"/> 2 | <input type="checkbox"/> 2 |
| Stad eller större tätort i Sverige <input type="checkbox"/> 3 | <input type="checkbox"/> 3 | <input type="checkbox"/> 3 |
| Stockholm, Göteborg, Malmö <input type="checkbox"/> 4 | <input type="checkbox"/> 4 | <input type="checkbox"/> 4 |
| Annat land i Norden <input type="checkbox"/> 5 | <input type="checkbox"/> 5 | <input type="checkbox"/> 5 |
| Annat land i Europa <input type="checkbox"/> 6 | <input type="checkbox"/> 6 | <input type="checkbox"/> 6 |
| Land utanför Europa <input type="checkbox"/> 7 | <input type="checkbox"/> 7 | <input type="checkbox"/> 7 |

16: Vilken skolutbildning har Du? Markera det alternativ som Du anser passar bäst in på Dig.

- Ej fullgjort grundskola eller motsvarande obligatorisk skola 1
 Grundskola eller motsvarande obligatorisk skola 2
 Studier vid gymnasium, folkhögskola eller motsvarande 3
 Examen från gymnasium, folkhögskola eller motsvarande 4
 Eftergymnasial utbildning, ej högskola 5
 Studier/examen från högskola/universitet 6
 Studier/examen från forskarutbildning 7

På det hela taget, är Du mycket nöjd, ganska nöjd, inte särskilt nöjd eller inte alls nöjd med det sätt på vilket demokratin fungerar?

Mycket nöjd Ganska nöjd Inte särskilt nöjd Inte alls nöjd

- 17: I Sverige? 1 2 3 4
 18: I Europeiska unionen? 1 2 3 4

Fortsätt på nästa sida

19: Arbetar/arbetade Du i statlig, kommunal eller privat tjänst?

- Statlig 1
 Kommunal (även landstingskommunal) 2
 Privat 3
 Aldrig yrkesarbetat 4

20: Vilken av de här grupperna tillhör Du?

- Förvärvsarbetande (även sjukskriven, föräldraledig) 1
 Arbete/utbildning i arbetsmarknadspolitiska åtgärder 2
 Arbetslös 3
 Ålderspensionär/Avtalspensionär 4
 Har sjuk- eller aktivitetsersättning 5
 Hemarbetande 6
 Studerande 7

21: Vilken av de här yrkesgrupperna hör/ hörde Du till?

- Tjänsteman 1
 Tjänsteman med arbetsledande funktion 2
 Tjänsteman med företags-/verksamhetsledande funktion 3
 Arbetare 4
 Arbetare med arbetsledande funktion 5
 Jordbrukare: ingen anställd 6
 Jordbrukare: en eller flera anställda 7
 Företagare: ingen anställd 81
 Företagare: 1- 9 anställda 82
 Företagare: 10 eller fler anställda 83
 Aldrig yrkesarbetat 84

22: Är Du medlem i någon fackförening?

- Ja, LO-förbund 1
 Ja, TCO-förbund 2
 Ja, SACO-förbund 3
 Nej 4

23: Hur ofta brukar Du gå till gudstjänst eller på möte i någon kyrka/religiöst samfund?

- Minst en gång i månaden 1
 Några gånger om året 2
 Mera sällan 3
 Aldrig 4

Vilken betydelse har följande skäl för Ditt val av parti idag i Europaparlamentsvalet? Sätt ett kryss på varje rad!

	Mycket stor betydelse	Ganska stor betydelse	Varken stor eller liten betydelse	Ganska liten betydelse	Mycket liten betydelse
24: Partiernas politik i EU-frågor.....	<input type="checkbox"/> 1	<input type="checkbox"/> 2	<input type="checkbox"/> 3	<input type="checkbox"/> 4	<input type="checkbox"/> 5
25: Partiernas insatser i svensk politik.....	<input type="checkbox"/> 1	<input type="checkbox"/> 2	<input type="checkbox"/> 3	<input type="checkbox"/> 4	<input type="checkbox"/> 5
26: Gammal vana/lojalitet med mitt parti.....	<input type="checkbox"/> 1	<input type="checkbox"/> 2	<input type="checkbox"/> 3	<input type="checkbox"/> 4	<input type="checkbox"/> 5
27: Kandidaterna på valsedlarna.....	<input type="checkbox"/> 1	<input type="checkbox"/> 2	<input type="checkbox"/> 3	<input type="checkbox"/> 4	<input type="checkbox"/> 5

Och vilken betydelse har följande frågor för Ditt val av parti idag i Europaparlamentsvalet? Sätt ett kryss på varje rad!

	Mycket stor betydelse	Ganska stor betydelse	Varken stor eller liten betydelse	Ganska liten betydelse	Mycket liten betydelse
28: Miljön.....	<input type="checkbox"/> 1	<input type="checkbox"/> 2	<input type="checkbox"/> 3	<input type="checkbox"/> 4	<input type="checkbox"/> 5
29: Ekonomin.....	<input type="checkbox"/> 1	<input type="checkbox"/> 2	<input type="checkbox"/> 3	<input type="checkbox"/> 4	<input type="checkbox"/> 5
30: Sysselsättningen.....	<input type="checkbox"/> 1	<input type="checkbox"/> 2	<input type="checkbox"/> 3	<input type="checkbox"/> 4	<input type="checkbox"/> 5
31: Frågan om jordbruksstödet i EU.....	<input type="checkbox"/> 1	<input type="checkbox"/> 2	<input type="checkbox"/> 3	<input type="checkbox"/> 4	<input type="checkbox"/> 5
32: Freden i Europa.....	<input type="checkbox"/> 1	<input type="checkbox"/> 2	<input type="checkbox"/> 3	<input type="checkbox"/> 4	<input type="checkbox"/> 5
33: Den nationella självständigheten.....	<input type="checkbox"/> 1	<input type="checkbox"/> 2	<input type="checkbox"/> 3	<input type="checkbox"/> 4	<input type="checkbox"/> 5
34: Om Sverige skall införa euron som valuta.....	<input type="checkbox"/> 1	<input type="checkbox"/> 2	<input type="checkbox"/> 3	<input type="checkbox"/> 4	<input type="checkbox"/> 5
35: Flyktingar/invandring.....	<input type="checkbox"/> 1	<input type="checkbox"/> 2	<input type="checkbox"/> 3	<input type="checkbox"/> 4	<input type="checkbox"/> 5
36: Turkiets medlemskap i EU.....	<input type="checkbox"/> 1	<input type="checkbox"/> 2	<input type="checkbox"/> 3	<input type="checkbox"/> 4	<input type="checkbox"/> 5
37: Företagens villkor.....	<input type="checkbox"/> 1	<input type="checkbox"/> 2	<input type="checkbox"/> 3	<input type="checkbox"/> 4	<input type="checkbox"/> 5
38: Jämställdheten mellan kvinnor och män.....	<input type="checkbox"/> 1	<input type="checkbox"/> 2	<input type="checkbox"/> 3	<input type="checkbox"/> 4	<input type="checkbox"/> 5
39: Försvarsfrågan i EU.....	<input type="checkbox"/> 1	<input type="checkbox"/> 2	<input type="checkbox"/> 3	<input type="checkbox"/> 4	<input type="checkbox"/> 5
40: Demokratien i EU.....	<input type="checkbox"/> 1	<input type="checkbox"/> 2	<input type="checkbox"/> 3	<input type="checkbox"/> 4	<input type="checkbox"/> 5
41: Sociala välfärden.....	<input type="checkbox"/> 1	<input type="checkbox"/> 2	<input type="checkbox"/> 3	<input type="checkbox"/> 4	<input type="checkbox"/> 5
42: Drogpolitiken (alkohol, narkotika etc).....	<input type="checkbox"/> 1	<input type="checkbox"/> 2	<input type="checkbox"/> 3	<input type="checkbox"/> 4	<input type="checkbox"/> 5
43: Fackföreningarnas ställning.....	<input type="checkbox"/> 1	<input type="checkbox"/> 2	<input type="checkbox"/> 3	<input type="checkbox"/> 4	<input type="checkbox"/> 5
44: Brottsbekämpning.....	<input type="checkbox"/> 1	<input type="checkbox"/> 2	<input type="checkbox"/> 3	<input type="checkbox"/> 4	<input type="checkbox"/> 5
45: Frågan om fildelning.....	<input type="checkbox"/> 1	<input type="checkbox"/> 2	<input type="checkbox"/> 3	<input type="checkbox"/> 4	<input type="checkbox"/> 5
46: Energi och kärnkraft.....	<input type="checkbox"/> 1	<input type="checkbox"/> 2	<input type="checkbox"/> 3	<input type="checkbox"/> 4	<input type="checkbox"/> 5
47: EU:s utrikespolitik.....	<input type="checkbox"/> 1	<input type="checkbox"/> 2	<input type="checkbox"/> 3	<input type="checkbox"/> 4	<input type="checkbox"/> 5

Tack för Din medverkan!

Vänligen lägg detta papper i den förseglade boxen!

Resultat från undersökningen visas i valvakan i Sveriges Television den 7 juni klockan 21.00.



Riksdagsvalet 2010

Vi på Sveriges Television vill att valvakan ska spegla väljarnas åsikter. Därför ber vi Dig att kryssa för Dina svar på detta papper. Resultaten ska bara redovisas som siffror. Om någon fråga är svår att svara på, hoppa över den och gå till nästa fråga.



1-2: Vilket parti röstade Du på idag i...

Sätt ett kryss för vardera valet	1: riksdagsvalet	2: kommunvalet
Moderaterna	<input type="checkbox"/> 1	<input type="checkbox"/> 1
Centerpartiet	<input type="checkbox"/> 2	<input type="checkbox"/> 2
Folkpartiet	<input type="checkbox"/> 3	<input type="checkbox"/> 3
Kristdemokraterna	<input type="checkbox"/> 4	<input type="checkbox"/> 4
Socialdemokraterna	<input type="checkbox"/> 5	<input type="checkbox"/> 5
Vänsterpartiet	<input type="checkbox"/> 6	<input type="checkbox"/> 6
Miljöpartiet	<input type="checkbox"/> 7	<input type="checkbox"/> 7
Sverigedemokraterna	<input type="checkbox"/> 81	<input type="checkbox"/> 81
Feministiskt initiativ	<input type="checkbox"/> 82	<input type="checkbox"/> 82
Piratpartiet	<input type="checkbox"/> 83	<input type="checkbox"/> 83
Annat parti	<input type="checkbox"/> 84	<input type="checkbox"/> 84
Blankt	<input type="checkbox"/> 85	<input type="checkbox"/> 85
Röstade ej	<input type="checkbox"/> 86	<input type="checkbox"/> 86
Ej röstberättigad	<input type="checkbox"/> 87	<input type="checkbox"/> 87

3-4: Utnyttjade Du möjligheten att personrösta genom att sätta kryss för någon kandidat på Din valsedel i...

3: riksdagsvalet? ..Ja 1 Nej 2
4: kommunvalet? ..Ja 1 Nej 2

5: När bestämde Du Dig för vilket parti Du skulle rösta på i årets riksdagsval?

Idag..... 1
Under senaste veckan 2
Tidigare under valrörelsen 3
Visste sedan länge hur jag skulle rösta ... 4

6: Vilket parti röstade Du på i förra riksdagsvalet 2006?

Moderaterna	<input type="checkbox"/> 1
Centerpartiet	<input type="checkbox"/> 2
Folkpartiet	<input type="checkbox"/> 3
Kristdemokraterna	<input type="checkbox"/> 4
Socialdemokraterna	<input type="checkbox"/> 5
Vänsterpartiet	<input type="checkbox"/> 6
Miljöpartiet	<input type="checkbox"/> 7
Sverigedemokraterna	<input type="checkbox"/> 81
Annat parti	<input type="checkbox"/> 82
Blankt	<input type="checkbox"/> 83
Röstade ej	<input type="checkbox"/> 84
Ej röstberättigad 2006	<input type="checkbox"/> 85

7: Allmänt sett, hur stort förtroende har Du för svenska politiker?

Mycket stort	<input type="checkbox"/> 1
Ganska stort	<input type="checkbox"/> 2
Ganska litet	<input type="checkbox"/> 3
Mycket litet	<input type="checkbox"/> 4

8: Vilket eller vilka partier skulle Du helst vilja ha med i regeringen efter dagens val?

Kryssa för ett eller flera partier!

Moderaterna	<input type="checkbox"/> 1
Centerpartiet	<input type="checkbox"/> 2
Folkpartiet	<input type="checkbox"/> 3
Kristdemokraterna	<input type="checkbox"/> 4
Socialdemokraterna	<input type="checkbox"/> 5
Vänsterpartiet	<input type="checkbox"/> 6
Miljöpartiet	<input type="checkbox"/> 7
Sverigedemokraterna	<input type="checkbox"/> 81
Ingen bestämd åsikt	<input type="checkbox"/> 82

9: Man talar ibland om att politiska åsikter kan placeras in på en vänster-högerskala. Var någonstans skulle Du placera in Dig själv?

Klart till vänster	<input type="checkbox"/> 1
Något till vänster	<input type="checkbox"/> 2
Varken till vänster eller höger	<input type="checkbox"/> 3
Något till höger	<input type="checkbox"/> 4
Klart till höger	<input type="checkbox"/> 5

10: Är Du kvinna eller man? ... Kvinna 1 Man 2

11: Vilket år är Du född?

Skriv Ditt födelseår!

1	9		
---	---	--	--

12-14: Var någonstans har Du, Din far och Din mor huvudsakligen vuxit upp?

	12: Du själv	13: Din far	14: Din mor
Ren landsbygd i Sverige	<input type="checkbox"/> 1	<input type="checkbox"/> 1	<input type="checkbox"/> 1
Mindre tätort i Sverige	<input type="checkbox"/> 2	<input type="checkbox"/> 2	<input type="checkbox"/> 2
Stad eller större tätort i Sverige	<input type="checkbox"/> 3	<input type="checkbox"/> 3	<input type="checkbox"/> 3
Stockholm, Göteborg, Malmö	<input type="checkbox"/> 4	<input type="checkbox"/> 4	<input type="checkbox"/> 4
Annat land i Norden	<input type="checkbox"/> 5	<input type="checkbox"/> 5	<input type="checkbox"/> 5
Annat land i Europa	<input type="checkbox"/> 6	<input type="checkbox"/> 6	<input type="checkbox"/> 6
Land utanför Europa	<input type="checkbox"/> 7	<input type="checkbox"/> 7	<input type="checkbox"/> 7

15: Hur ofta brukar Du gå till gudstjänst eller på möte i någon kyrka/religiöst samfund?

Minst en gång i månaden	<input type="checkbox"/> 1
Några gånger om året	<input type="checkbox"/> 2
Mera sällan	<input type="checkbox"/> 3
Aldrig	<input type="checkbox"/> 4

Fortsätt på nästa sida →

16: Vilken av de här grupperna tillhör Du?

- Förvärvsarbetande (även sjukskriven, föräldraledig) 1
 Arbete/utbildning i arbetsmarknadspolitiska åtgärder 2
 Arbetslös 3
 Ålderspensionär/Avtalspensionär 4
 Har sjuk- eller aktivitetsersättning 5
 Hemarbetande 6
 Studerande 7

17: Vilken av de här yrkesgrupperna hör/hörde Du till?

- Tjänsteman 1
 Tjänsteman med arbetsledande funktion 2
 Tjänsteman med företags-/verksamhetsledande funktion 3
 Arbetare 4
 Arbetare med arbetsledande funktion 5
 Jordbrukare: ingen anställd 6
 Jordbrukare: en eller flera anställda 7
 Företagare: ingen anställd 81
 Företagare: 1- 9 anställda 82
 Företagare: 10 eller fler anställda 83
 Aldrig yrkesarbetat 84

18: Arbetar/arbetade Du i statlig, kommunal eller privat tjänst?

- Statlig 1
 Kommunal (även landstingskommunal) 2
 Privat 3
 Aldrig yrkesarbetat 4

19: Är Du medlem i någon fackförening?

- Ja, LO-förbund 1
 Ja, TCO-förbund 2
 Ja, SACO-förbund 3
 Nej 4

20: Vilken betydelse hade partiledaren för Ditt val av parti i riksdagsvalet i dag?

- Mycket stor 1
 Ganska stor 2
 Varken stor eller liten 3
 Ganska liten 4
 Mycket liten 5

21-39: Vilken betydelse hade följande frågor för Ditt val av parti i riksdagsvalet idag?Sätt ett kryss på varje rad!

- | | Mycket stor betydelse | Ganska stor betydelse | Varken stor eller liten betydelse | Ganska liten betydelse | Mycket liten betydelse |
|--|----------------------------|----------------------------|-----------------------------------|----------------------------|----------------------------|
| 21: Skatterna | <input type="checkbox"/> 1 | <input type="checkbox"/> 2 | <input type="checkbox"/> 3 | <input type="checkbox"/> 4 | <input type="checkbox"/> 5 |
| 22: Miljön | <input type="checkbox"/> 1 | <input type="checkbox"/> 2 | <input type="checkbox"/> 3 | <input type="checkbox"/> 4 | <input type="checkbox"/> 5 |
| 23: Sysselsättningen | <input type="checkbox"/> 1 | <input type="checkbox"/> 2 | <input type="checkbox"/> 3 | <input type="checkbox"/> 4 | <input type="checkbox"/> 5 |
| 24: Svenska ekonomin | <input type="checkbox"/> 1 | <input type="checkbox"/> 2 | <input type="checkbox"/> 3 | <input type="checkbox"/> 4 | <input type="checkbox"/> 5 |
| 25: Din egen ekonomi | <input type="checkbox"/> 1 | <input type="checkbox"/> 2 | <input type="checkbox"/> 3 | <input type="checkbox"/> 4 | <input type="checkbox"/> 5 |
| 26: Svensk utrikes- och säkerhetspolitik | <input type="checkbox"/> 1 | <input type="checkbox"/> 2 | <input type="checkbox"/> 3 | <input type="checkbox"/> 4 | <input type="checkbox"/> 5 |
| 27: Lag och ordning | <input type="checkbox"/> 1 | <input type="checkbox"/> 2 | <input type="checkbox"/> 3 | <input type="checkbox"/> 4 | <input type="checkbox"/> 5 |
| 28: Flyktingar/invandring | <input type="checkbox"/> 1 | <input type="checkbox"/> 2 | <input type="checkbox"/> 3 | <input type="checkbox"/> 4 | <input type="checkbox"/> 5 |
| 29: EU/euro | <input type="checkbox"/> 1 | <input type="checkbox"/> 2 | <input type="checkbox"/> 3 | <input type="checkbox"/> 4 | <input type="checkbox"/> 5 |
| 30: Sjukvården | <input type="checkbox"/> 1 | <input type="checkbox"/> 2 | <input type="checkbox"/> 3 | <input type="checkbox"/> 4 | <input type="checkbox"/> 5 |
| 31: Jämställdheten mellan kvinnor och män | <input type="checkbox"/> 1 | <input type="checkbox"/> 2 | <input type="checkbox"/> 3 | <input type="checkbox"/> 4 | <input type="checkbox"/> 5 |
| 32: Skola och utbildning | <input type="checkbox"/> 1 | <input type="checkbox"/> 2 | <input type="checkbox"/> 3 | <input type="checkbox"/> 4 | <input type="checkbox"/> 5 |
| 33: Företagens villkor | <input type="checkbox"/> 1 | <input type="checkbox"/> 2 | <input type="checkbox"/> 3 | <input type="checkbox"/> 4 | <input type="checkbox"/> 5 |
| 34: Energi och kärnkraft | <input type="checkbox"/> 1 | <input type="checkbox"/> 2 | <input type="checkbox"/> 3 | <input type="checkbox"/> 4 | <input type="checkbox"/> 5 |
| 35: Äldreomsorgen | <input type="checkbox"/> 1 | <input type="checkbox"/> 2 | <input type="checkbox"/> 3 | <input type="checkbox"/> 4 | <input type="checkbox"/> 5 |
| 36: Barnomsorgen | <input type="checkbox"/> 1 | <input type="checkbox"/> 2 | <input type="checkbox"/> 3 | <input type="checkbox"/> 4 | <input type="checkbox"/> 5 |
| 37: Sociala välfärden | <input type="checkbox"/> 1 | <input type="checkbox"/> 2 | <input type="checkbox"/> 3 | <input type="checkbox"/> 4 | <input type="checkbox"/> 5 |
| 38: Pensionerna | <input type="checkbox"/> 1 | <input type="checkbox"/> 2 | <input type="checkbox"/> 3 | <input type="checkbox"/> 4 | <input type="checkbox"/> 5 |
| 39: Frågan om svensk militär närvaro i Afghanistan | <input type="checkbox"/> 1 | <input type="checkbox"/> 2 | <input type="checkbox"/> 3 | <input type="checkbox"/> 4 | <input type="checkbox"/> 5 |

40-47: Vilket block tycker Du har bäst politik när det gäller...

- | | De rödgröna V/S/MP | Alliansen C/FP/KD/M | Ingen uppfattning |
|--------------------------|----------------------------|----------------------------|----------------------------|
| 40: Svenska ekonomin | <input type="checkbox"/> 1 | <input type="checkbox"/> 2 | <input type="checkbox"/> 3 |
| 41: Sysselsättningen | <input type="checkbox"/> 1 | <input type="checkbox"/> 2 | <input type="checkbox"/> 3 |
| 42: Miljön | <input type="checkbox"/> 1 | <input type="checkbox"/> 2 | <input type="checkbox"/> 3 |
| 43: Sjukvården | <input type="checkbox"/> 1 | <input type="checkbox"/> 2 | <input type="checkbox"/> 3 |
| 44: Sociala välfärden | <input type="checkbox"/> 1 | <input type="checkbox"/> 2 | <input type="checkbox"/> 3 |
| 45: Skola och utbildning | <input type="checkbox"/> 1 | <input type="checkbox"/> 2 | <input type="checkbox"/> 3 |
| 46: Skatterna | <input type="checkbox"/> 1 | <input type="checkbox"/> 2 | <input type="checkbox"/> 3 |
| 47: Pensionerna | <input type="checkbox"/> 1 | <input type="checkbox"/> 2 | <input type="checkbox"/> 3 |

Tack för Din medverkan!

Vänligen lägg detta papper i den förseglade boxen!

Resultat från undersökningen visas i valvakan i Sveriges Television söndagen den 19 september 20.00

Väljarnas röst

Valu är namnet på Sveriges Televisions Vallokalsundersökning som sedan 1991 genomförs med väljare utanför vallokaler vid riksdagsval, EUP-val och folkomröstningar. Valu ger väljarna en röst i SVT:s valvaka.

Syftet med Valu är tvåfaldigt – att ge underlag för analyser av hur och varför väljare röstar som de gör redan på valkvällen och att göra det möjligt att redovisa en tidig prognos som visar hur valet kan gå.

Valu:s resultat bygger på ett representativt urval av väljare som har röstat. Utanför ett 120-tal röstningslokaler över hela landet får de utvalda väljarna anonymt besvara en enkät med 35–40 frågor. Enkätsvaren och resultaten publiceras sedan samma kväll i SVT:s riksvakavaka. Redovisningen av resultaten påbörjas först efter det att alla vallokaler har stängt.

